

Allegato A)

BILANCIO DI PREVISIONE 2024 – 2026

**PIANO DELLE ATTIVITA’
dell’Ente di Decentramento Regionale di Udine
PROGRAMMAZIONE 2024 – 2026**

Indice

Premesse

1) Mandato Istituzionale	pag. 4
2) Destinatari degli interventi	pag. 5
3) Organi	pag. 5-6
4) Conferenze territoriali per l'edilizia scolastica di secondo grado	pag. 7
5) Programmazione degli interventi in materia di Viabilità	pag. 7
6) Struttura Organizzativa e Personale	pag. 7-12
7) Mission	
7.1 Edilizia Scolastica	pag.13-24
7.2 Viabilità	pag. 25-48
8) Indirizzi	pag. 49
9) Principali risultati attesi	pag. 50
10) Convenzioni con i Comuni, locazioni immobiliari e forme di partenariato con il privato	pag. 51
11) Istruzione ed altre attività a favore della popolazione	pag. 51
12) Risultati attesi	pag. 52

IL BILANCIO GESTIONALE FINANZIARIO 2024 – 2026

Premesse

1. Normativa ed equilibrio finanziario	pag. 54
2. Risultato di amministrazione e fondo di cassa	pag. 54-55
3. Fondo Pluriennale vincolato per spese in conto capitale	pag. 55
4. Quadro generale riassuntivo	pag. 55-56
5. Entrate	pag. 57-59
6. Spese	pag. 60-63

Premessa

La Regione autonoma Friuli Venezia Giulia con propria legge n. 26 del 10 novembre 2015, (Disposizioni in materia di programmazione e contabilità e altre disposizioni finanziarie urgenti) ha modificato il sistema di contabilità della Regione per armonizzarlo con le regole previste dal D. Lgs. n. 118/2011 e, in particolare, con l'articolo 2 della stessa, secondo cui la Regione ed i suoi enti ed organismi strumentali applicano le disposizioni di cui ai titoli I, III e IV del suddetto decreto.

La Regione, pertanto, nel richiamare il principio applicato della programmazione di bilancio (All. 4/1) al medesimo D.Lgs. e, in particolare, il punto 4.3 che prevede che l'Ente definisca gli strumenti della programmazione dei propri organismi ed enti strumentali, ha definito con la deliberazione n. 2376/2016, quali strumenti della programmazione in contabilità finanziaria:

- a) il piano delle attività o Piano programma, di durata almeno triennale, definito in coerenza con le indicazioni fornite dalla Regione in qualità di Ente capogruppo;
- b) il bilancio di previsione almeno triennale, predisposto secondo lo schema di bilancio di cui all'allegato n. 9 al D. Lgs 118/2011;
- c) il bilancio gestionale cui sono allegati, nel rispetto dello schema indicato nell'allegato n. 12 al D. Lgs 118/2011, il prospetto delle previsioni di entrata per titoli, tipologie e categorie per ciascuno degli anni considerati nel bilancio di previsione e il prospetto delle previsioni di spesa per missioni, programmi, titoli e macroaggregati per ciascuno degli anni considerati nel bilancio di previsione;
- d) le variazioni di bilancio;
- e) il piano degli indicatori di bilanci degli enti e organismi strumentali, di cui all'art. 18-bis del D. Lgs. n. 118/2011, definito con decreto del Ministero dell'economia e delle finanze di data 9 dicembre 2015 (pubblicato sulla GU n. 296 del 21 dicembre 2015 – supplemento ordinario n. 68).

Il piano delle attività costituisce strumento programmatico da redigere secondo le indicazioni fornite dalla Regione che, nei confronti dell'Ente di decentramento di Udine, è il cosiddetto Ente capogruppo. Esso, inoltre, è anche uno strumento necessario per dare lettura dei valori esposti nei documenti prettamente contabili. E' articolato in OBIETTIVI – PROGRAMMI e RISORSE, rappresenta l'aggiornamento e l'implementazione del precedente Piano, tenendo conto in particolare della prosecuzione delle attività gestionali dell'Edilizia scolastica e delle funzioni in materia di Viabilità.

OBIETTIVI – PROGRAMMI – RISORSE

1) Mandato Istituzionale

Con legge regionale 29 novembre 2019, n. 21 “Esercizio coordinato di funzioni e servizi tra gli enti locali del Friuli Venezia Giulia e istituzione degli Enti di decentramento regionale” è stato delineato un nuovo assetto del sistema Regione – Autonomie locali.

Detta legge ha trasferito alla Regione, per essere poi gestite da enti di decentramento regionale le funzioni ex provinciali allocate presso le UTI di cui fanno parte i Comuni ex capoluogo di provincia (UTI del Noncello, UTI del Friuli centrale, UTI Collio-Alto Isonzo e UTI Giuliana), dal 1 luglio 2020, unitamente alle connesse risorse umane e finanziarie ed ai rapporti giuridici attivi e passivi pendenti.

I quattro enti di decentramento regionale (di seguito EDR), hanno una competenza territoriale corrispondente a quella delle soppresse Province, nei quali viene prevista, in particolare, la funzione dell’edilizia scolastica di secondo grado e la funzione Viabilità, come già detto nelle premesse.

Gli EDR sono, pertanto, enti funzionali della Regione con personalità giuridica di diritto pubblico, dotati di autonomia gestionale, patrimoniale, organizzativa e contabile, sottoposti alla vigilanza e al controllo della Regione. Salvo quanto riservato ai contratti collettivi di lavoro applicati al personale appartenente al Comparto unico del pubblico impiego regionale e locale, a tali enti si applicano le norme previste per gli enti regionali, in quanto compatibili.

Con deliberazione della Giunta regionale n. 841 del 12 giugno 2020, sono stati formalmente istituiti i quattro Enti di decentramento regionale – EDR, con decorrenza dal 1° luglio 2020 e con tale atto è stato approvato per ciascuno un assetto organizzativo semplificato, in via sperimentale, in relazione all’attuazione del processo di graduale conferimento di funzioni ai predetti enti regionali.

In data 17 settembre 2021 con proprio atto deliberativo, n. 1400, la Giunta regionale, in relazione alle disposizioni di cui alla legge regionale 12 agosto 2021, avente ad oggetto: “Disposizioni per l’esercizio delle funzioni in materia di viabilità da parte degli Enti di decentramento regionale” ha provveduto al riordino dell’articolazione organizzativa e all’esplicitazione delle funzioni degli Enti di decentramento regionale (EDR), così come esplicitato nel suo allegato 1).

Gli Enti di Decentramento Regionale in quanto enti funzionali della Regione sono sottoposti alla vigilanza e al controllo della stessa tramite la Direzione Centrale autonomie locali, funzione pubblica, sicurezza e politiche dell’immigrazione, nonché mantengono una costante relazione “ratione materiae” con le Direzioni Centrali proposte alle infrastrutture e all’istruzione.

L’Ente di decentramento regionale di Udine ha sede legale in Piazza Patriarcato, n. 3 – Palazzo “Belgrado” ex sede della soppressa Provincia di Udine ed ha i seguenti dati identificativi:

telefono 0432 279 610

PEC edr.udine@certregione.fvg.it

Codice IPA FLIQP6

P. IVA 03002520306

C.F. 94150810300

2) Destinatari degli interventi

Così come enunciato dalla Regione con l'articolazione organizzativa l'EDR di Udine avrà come destinatari:

- a) Gli studenti per le funzioni in materia di edilizia scolastica relativa agli Istituti scolastici superiori di cui alla L. 23/1996, art. 3;
- b) Gli enti locali del proprio territorio per le funzioni di centrale di committenza e di progettazione e realizzazione di lavori pubblici in regime di delegazione amministrativa intersoggettiva;
- c) L'utenza del territorio della ex Provincia di Udine in relazione alle attività in materia di gestione delle strade e della viabilità ciclabile, ex provinciali;
- d) L'utenza del territorio della ex Provincia in relazione ad ulteriori materie assegnate, quali:
 - concessione di palestre, locali scolastici diversi;
 - concessione di spazi scolastici per la distribuzione di alimenti e bevande;
 - la raccolta e commercializzazione dei funghi epigei (L.R. 25/2017);
 - gli organizzatori delle manifestazioni motoristiche su beni del demanio idrico regionale (L.R. 17/2009);
 - l'ufficio arbitrale in materia venatoria (art. 16 ter della L. R. 6/2008);
 - la consigliera di parità di area vasta (L.R. 18/2005, artt. 16, 17, 18, 19 e 20);
 - sostegno agli istituti scolastici di istruzione superiore, come previsto dalla L. 23/1996;
 - gestione dei benefici a favore degli enti del terzo settore in materia di disabilità (L.R. 48/1996);
 - concessione finanziamenti a favore dei Servizi Sociali dei Comuni per il sostegno a favore dei disabili frequentanti gli istituti di istruzione superiore;

3) Organi

Così come previsto dall'art. 31 della L.R. 21/2019, sono organi dell'EDR di Udine:

- a) **il Direttore generale**
- b) **il Revisore unico dei conti**

Ai sensi del comma 2 del medesimo articolo per la nomina degli organi e per il funzionamento degli EDR trovano applicazione le norme di cui al capo II della legge regionale 14 novembre 2014, n.21 (Norme in materia di diritto allo studio universitario) in quanto compatibili.

Direttore generale

In applicazione all'art. 15 della L.R. 21/2014 il Direttore generale è nominato dalla Giunta regionale con le modalità e i criteri previsti per i Direttori centrali dell'Amministrazione regionale.

Ha la rappresentanza legale dell'EDR ed è responsabile della gestione della stessa e del raggiungimento degli obiettivi fissati dalla Giunta Regionale, adottando a tal fine tutti gli atti di ordinaria e straordinaria amministrazione.

Svolge, in particolare, le seguenti funzioni:

- adotta i bilanci di previsione pluriennale e annuale, le variazioni e il rendiconto generale;
- adotta i regolamenti per l'esercizio delle funzioni dell'EDR;
- ha la rappresentanza in giudizio dell'EDR con facoltà di conciliare e transigere;
- gestisce il patrimonio mobiliare e immobiliare dell'EDR, provvedendo in tale ambito all'acquisto e all'alienazione di beni, nonché alla realizzazione degli interventi edilizi;
- dirige la struttura assicurandone la funzionalità;
- provvede alla gestione del personale;
- svolge ogni altro incarico attribuitogli dalla Giunta regionale.

Alle dipendenze del Direttore generale operano il Servizio Tecnico, il Servizio Affari generali e il Servizio Viabilità.

Revisore unico di conti

In applicazione all'art. 17 della L.R. 21/2014 il Revisore unico dei conti è nominato con decreto del Presidente della Regione tra esperti o dipendenti regionali in possesso dei requisiti previsti dal decreto legislativo 27 gennaio 2010, n. 39 (Attuazione della direttiva 2006/43/CE , relativa alle revisioni legali dei conti annuali e dei conti consolidati). Con le medesime modalità è nominato un Revisore supplente.

Esercita funzioni di controllo ed in particolare svolge i seguenti compiti:

- a) verifica la regolare tenuta della contabilità e la corrispondenza del rendiconto generale alle risultanze delle scritture contabili;
- b) esprime parere sul bilancio di previsione annuale e pluriennale;
- c) accerta almeno ogni semestre la consistenza di cassa e può chiedere notizie al Direttore generale.

Il Revisore unico dei conti resta in carica cinque anni dalla data del provvedimento di nomina.

In relazione all'EDR di Udine con decreto del Presidente regionale:

- n. 99/Pres. del 21 luglio 2020 è stata deliberata la nomina del revisore unico dei conti per un quinquennio;
- n.103/Pres. del 31 luglio 2020 è stata deliberata la nomina del revisore supplente per un quinquennio.

4) Conferenze territoriali per l'edilizia scolastica di secondo grado

L'art. 32 della L.R. 21/2019 prevede in ciascun ambito territoriale di competenza degli EDR le Conferenze territoriali per l'edilizia scolastica, con funzioni consultive e di indirizzo in materia di interventi per l'edilizia scolastica di secondo grado.

Fanno parte di ciascuna Conferenza i Sindaci dei Comuni ove hanno sede gli istituti scolastici superiori, l'Assessore regionale competente in materia di istruzione, o suo delegato, con funzioni di Presidente, l'Assessore regionale competente in materia di infrastrutture, o suo delegato, e il Direttore generale dell'EDR. Partecipano alle sedute della rispettiva Conferenza, senza diritto di voto, i Sindaci degli altri Comuni dei rispettivi ambiti territoriali.

Le Conferenze sono convocate dal Presidente almeno una volta all'anno per l'espressione del parere obbligatorio sul piano delle opere da allegare al bilancio di previsione degli EDR.

5) Programmazione degli interventi in materia di viabilità

La legge di stabilità 2023 (L.R. 29/12/2022, n. 22) ha modificato l'impianto normativo della L.R. 12/8/2021, n. 14, riguardante le funzioni in materia di viabilità di competenza delle ex province. Infatti, sono stati inseriti all'art. 2, comma 1°, i commi 1 bis, 1 ter e 1 quater, commi con i quali viene assicurata adeguata programmazione che tenga in considerazione sia i Piani regionali di cui all'art. 3 ter e 3 quater, comma 1, lettere b) e d) della L.R. 20/8/2007, n. 23, sia le esigenze manifestate dagli Enti locali interessati. I programmi sono approvati con deliberazione della Giunta Regionale, previo parere del Consiglio delle Autonomie Locali. La legge prevede che l'Amministrazione regionale è autorizzata a finanziare programmi straordinari di adeguamento ed integrazione della rete gestita dagli EDR.

6) Struttura Organizzativa e Personale

L'assetto organizzativo dell'Amministrazione e degli Enti regionali è disciplinato dal relativo Regolamento approvato con DPReg 27/08/2004, n. 0277/Pres. e s.m.i. secondo criteri di efficienza, efficacia, trasparenza, economicità e qualità dell'azione amministrativa.

Nell'ambito dei principi e dei criteri generali di organizzazione, il Regolamento stabilisce che “la Giunta regionale individua la struttura organizzativa e le procedure più adeguate al perseguimento delle finalità istituzionali” e che tali strutture e procedure devono essere “informate alla massima flessibilità e sono soggette alla continua revisione necessaria a garantire che l'Amministrazione possa rispondere in modo adeguato e tempestivo al proprio mutevole contesto di riferimento, ottimizzare l'impiego delle risorse disponibili, creare condizioni interne di funzionamento che valorizzino, motivino e riconoscano il contributo delle risorse umane, nonché assicurare il collegamento dell'attività degli uffici, adeguandosi al dovere di comunicazione interna ed esterna e interconnessione mediante sistemi informatici e statistici pubblici.”

In particolare con la deliberazione della Giunta regionale n. 1400/2021, sopra citata, avente ad oggetto: “Articolazione organizzativa generale dell'amministrazione regionale e articolazione e declaratoria delle funzioni delle strutture organizzative della presidenza della regione, delle direzioni centrali e degli enti regionali. Modifiche” all'art. 121 octies dell'allegato A) della DGR 893/2020 modificato, è stato previsto quanto segue:

Art. 121 octies (Ente di decentramento regionale di Udine – EDR di Udine)

1. L'Ente di decentramento regionale (EDR) di Udine, con sede in Udine:

- a) cura le attività relative alla edilizia scolastica secondaria ivi compresi gli interventi per la fruizione degli spazi scolastici e per il funzionamento degli istituti;
- b) cura le attività relative alla viabilità ex-provinciale;
- c) cura le attività relative alla realizzazione di lavori pubblici di Comuni che si avvalgono dell'EDR in delegazione amministrativa intersoggettiva;
- d) costituisce, per gli enti locali ricompresi nel rispettivo territorio, l'ambito di riferimento per l'esercizio delle funzioni di Centrale di Committenza finalizzate all'acquisizione di beni e servizi.

2. L'EDR di Udine si articola nei seguenti servizi:

- a) Servizio affari generali;
- b) Servizio tecnico;
- c) Servizio viabilità.

3. Per lo svolgimento dei compiti ad esso affidati l'EDR può articolarsi in uffici decentrati sul territorio regionale.

Art. 121 novies (Servizio affari generali)

1. Il Servizio affari generali:

a) predispone i documenti di programmazione dell'Ente e relativi aggiornamenti, gestisce il bilancio e cura gli aspetti fiscali e tributari, oltre che a predisporre la rendicontazione. Sono compresi:

- 1) la programmazione economico finanziaria, il programma biennale per gli acquisti di beni e affidamento di servizi e il piano di fabbisogno del personale;
- 2) la verifica della regolarità contabile degli atti aventi riflessi sul bilancio, il rilascio dei relativi pareri, la contabilizzazione ed il monitoraggio delle fasi di entrata e spesa;
- 3) il monitoraggio dei tempi di pagamento e la gestione della Piattaforma per la certificazione dei crediti;
- 4) la gestione dell'inventario dei beni mobili;
- 5) la collaborazione con la Direzione centrale competente per la redazione del bilancio consolidato della Regione;
- 6) la cura dei rapporti con l'organo di revisione e con il tesoriere;

b) supporta il Direttore generale:

- 1) nella predisposizione del Piano della Prestazione dell'ente e nel suo monitoraggio e stato di avanzamento;
- 2) nella predisposizione del Piano Triennale della prevenzione della corruzione e della trasparenza e relativi adempimenti;
- 3) nei rapporti istituzionali dell'ente con le Direzioni centrali regionali e gli enti locali ed istituti scolastici del territorio di competenza;

c) cura l'approvvigionamento di beni e servizi di natura trasversale e le polizze assicurative e, in sinergia con la Centrale Unica di Committenza regionale, svolge la funzione di centralizzazione per il territorio di competenza;

d) rispetto alle funzioni di edilizia scolastica:

- 1) cura la gestione diretta e indiretta delle spese di funzionamento, di cui all'articolo 3 della legge n. 23/1996, degli istituti scolastici di istruzione superiore del territorio di competenza;
- 2) cura la gestione e concessione in uso, a soggetti terzi, dell'auditorium "Zanon" di Udine;
- 3) cura la gestione e concessione in uso, in orario extrascolastico, di impianti sportivi pertinenti agli Istituti scolastici di istruzione secondaria superiore;

e) cura i procedimenti autorizzativi nelle materie attribuite all'Ente dalla normativa regionale;

f) quale Servizio di supporto:

- 1) in collaborazione con la Direzione centrale competente, svolge la gestione delle presenze / assenze del personale;
- 2) cura i rapporti con il Medico del lavoro ed il RSPP dell'Ente;
- 3) cura la gestione dei flussi documentali e, in sinergia con gli altri servizi, l'aggiornamento del sito istituzionale;
- 4) cura gli adempimenti amministrativi per il funzionamento dell'Ente e di organismi rientranti nella competenza del medesimo e, in particolare, della Conferenza territoriale per l'edilizia scolastica;
- 5) assicura, anche per il tramite del servizio competente in materia di sistemi informativi, il regolare funzionamento dei gestionali in uso presso l'Ente.

Art. 121 decies (Servizio tecnico)

1. Il Servizio tecnico:

- a) elabora, in collaborazione con il Servizio affari generali, il Programma triennale dei lavori pubblici ed il Programma biennale di acquisizione di forniture e servizi relativi all'edilizia scolastica, cura i relativi aggiornamenti, e monitora l'uso delle risorse economiche connesse;
- b) cura la manutenzione ordinaria e straordinaria degli edifici scolastici e, d'intesa con le istituzioni scolastiche, redige il Piano di utilizzazione dei medesimi edifici e delle attrezzature;
- c) supporta il Direttore generale nella Conferenza territoriale per l'edilizia scolastica;
- d) effettua, ai fini della programmazione, studi di fattibilità, indagini di mercato, verifiche urbanistiche, geologiche e geotecniche e valutazioni del rapporto costi/benefici delle opere;
- e) alimenta la porzione di banca dati di propria competenza dell'Anagrafe regionale edilizia scolastica (A.R.E.S.);
- f) esercita le specifiche competenze tecniche connesse all'edilizia scolastica;
- g) cura le procedure di affidamento di lavori pubblici e di acquisizione di beni e di servizi;
- h) svolge attività di direzione lavori, sorveglianza e verifica sulla corretta esecuzione di servizi e forniture e sul rispetto delle norme relative alla sicurezza nei cantieri;
- i) cura la stipula di convenzioni per uso gratuito di immobili di Enti locali e di contratti di locazione o comodato con soggetti privati, al fine di sopperire alle carenze di strutture scolastiche.

Art. 121 undecies (Servizio viabilità)

1. Il Servizio viabilità:

- a) svolge sulla viabilità ex provinciale l'attività di manutenzione, sia ordinaria che straordinaria, e la relativa vigilanza, ed esegue direttamente gli atti amministrativi conseguenti;
- b) svolge le funzioni legate alla gestione e all'attività dei magazzini stradali afferenti la viabilità ex provinciale;
- c) svolge per le opere sulla viabilità ex provinciale tutte le fasi di realizzazione dell'opera pubblica e in particolare le fasi di programmazione, di progettazione, di aggiudicazione, di esecuzione, di collaudo e di messa in esercizio;
- d) svolge le funzioni proprie di stazione appaltante per la progettazione e realizzazione di opere di viabilità ex provinciale;
- e) svolge le attività amministrative e tecniche per il rilascio di concessioni stradali, di nulla osta, di pareri, di permessi, di autorizzazioni ecc. per attività di terzi sulla viabilità in base a quanto previsto dal D.L. 30 aprile 1992, n.285 "Nuovo codice della strada" e dal DPR 16 dicembre 1992, n.495 "Regolamento di attuazione del Nuovo codice della strada", e successive modifiche e integrazioni;

- f) svolge le attività amministrative e tecniche per il rilascio delle autorizzazioni di competenza regionale di cui all'articolo 9 (Competizioni sportive su strada), comma 1, del DL 30 aprile 1992, n.285 "Nuovo codice della strada" e successive modifiche e integrazioni sulla viabilità di interesse locale e regionale, comunale e statale, qualora siano interessati più Comuni;
- g) svolge l'attività amministrativa relativa a lavori e opere pubbliche, forniture e servizi riferiti alla viabilità ex provinciale e svolge attività di carattere finanziario-contabile oltre che tutte le altre attività funzionali ai compiti principali del servizio;
- h) svolge per la viabilità ex provinciale le funzioni in materia di espropri, di stime e di catasto;
- i) provvede al rilascio dei pareri tecnici sulla viabilità di competenza, per consentire la circolazione dei trasporti e dei veicoli eccezionali di cui all'articolo 66 della legge regionale 21 ottobre 1986, n. 41 (Piano regionale integrato dei trasporti e pianificazione, disciplina ed organizzazione del trasporto d'interesse regionale) e successive modifiche e integrazioni;
- j) svolge sugli itinerari ciclabili sovracomunali, individuati dal Piano della mobilità ciclistica sovracomunale (Biciplan SC), l'attività di programmazione, manutenzione, progettazione, appalto, realizzazione, collaudo;
- k) svolge l'attività di gestione del parco macchine ed attrezzature necessarie allo svolgimento delle funzioni d'istituto sulla viabilità ex provinciale e sugli itinerari ciclabili sovracomunali provvedendo a quanto necessario in relazione alle imposte di bollo, alle certificazioni assicurative, ai collaudi, nonché agli acquisti e manutenzioni.

Attualmente l'assetto organizzativo dell'EDR di Udine è così determinato:

- le funzioni del Direttore Generale sono state affidate con Deliberazione della Giunta Regionale n. 1145 del 25/07/2023 a far data del 02/08/2023 al 01/08/2026;
- la direzione del servizio affari generali è stata affidata con Deliberazione della Giunta Regionale n. 1312 del 27/08/2021 a far data dal 01/09/2021 e fino al 31/08/2024;
- la direzione del servizio tecnico è stata affidata con Deliberazione della Giunta Regionale n. 1213 del 31/07/2023 a far data 02/08/2023 e fino al 01/08/2026;
- la direzione del servizio viabilità è stata affidata con Deliberazione della Giunta Regionale n. 1599 del 22/10/2021 a far data dal 01/01/2022 al 31/12/2024.

Il Personale dell'EDR di Udine appartiene al ruolo unico regionale e le risorse umane alla data del 23/11/2023 ammonta a n. 131 unità, così suddivise:

CATEGORIA	PROFILO PROFESSIONALE	N.
D	specialista amministrativo economico	9
	specialista tecnico*	20
	totale categoria D	29
C	assistente amministrativo economico	13
	assistente tecnico	12
	totale categoria C	25
B	collaboratore amministrativo	0
	collaboratore tecnico	53
	totale categoria B	53
A	operatore	0
	totale categoria A	0
TOTALE		107
Personale somministrato assunto direttamente da EDR UD		20
Personale somministrato regionale		0
DIRETTORE GENERALE		1
DIRETTORI DI SERVIZIO		3
TOTALE UNITA' AL 23/11/2023		131

* di cui n. 2 a tempo determinato e n. 1 in aspettativa

Organigramma dell'Ente di decentramento regionale di Udine

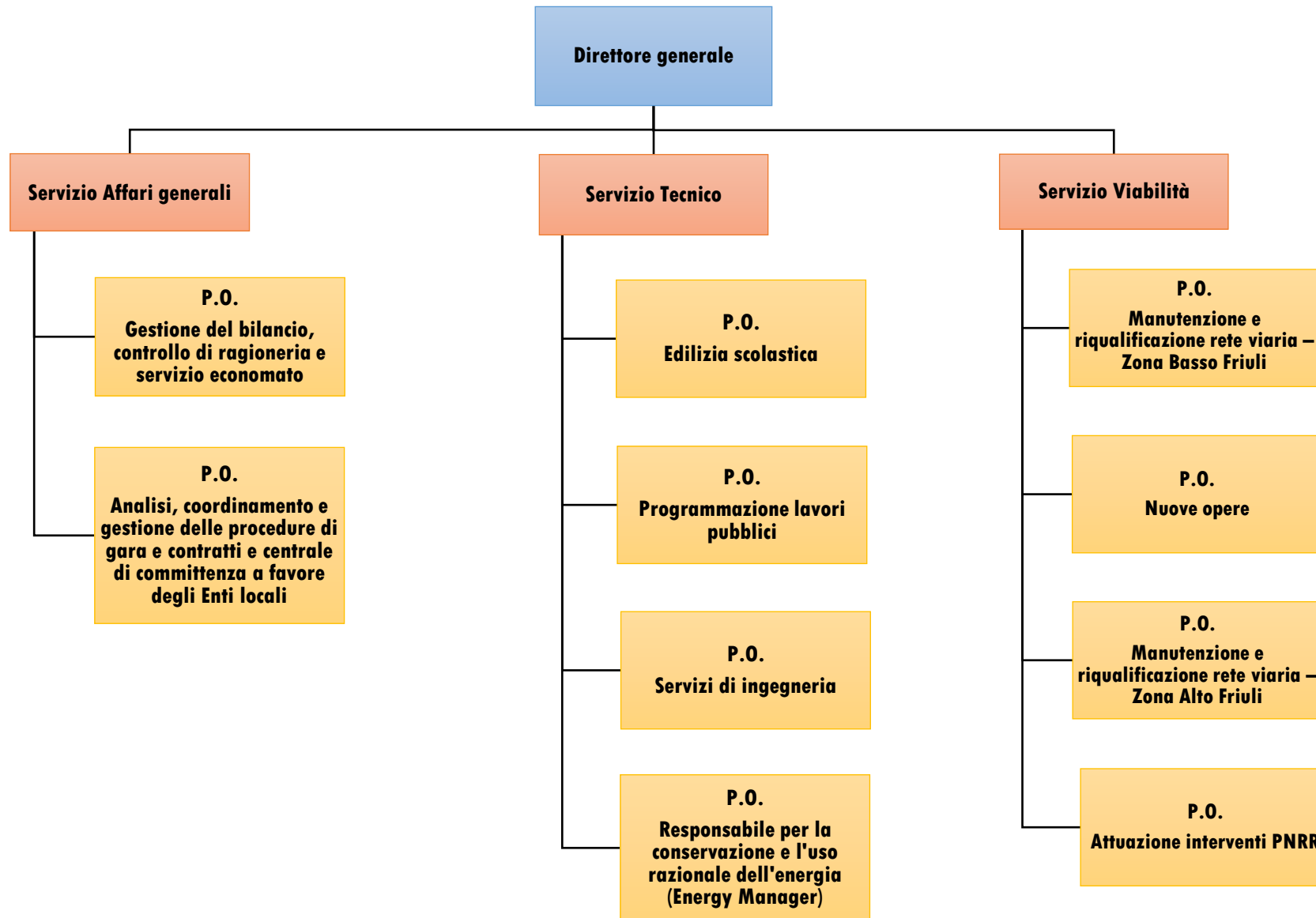

7) Mission

7.1 - Edilizia Scolastica

Al Servizio tecnico, preposto all'edilizia scolastica, sono assegnate quattro Posizioni organizzative: Posizione organizzativa "Servizi di Ingegneria", Posizione organizzativa "Edilizia scolastica", Posizione organizzativa "Programmazione lavori pubblici" e Posizione organizzativa "Responsabile per la conservazione e l'uso razionale dell'energia (Energy Manager)".

Le attività manutentive del Servizio Tecnico sono articolate nelle seguenti zone: zona Udine 1; zona Udine 2; zona Friuli 1 e zona Friuli 2.

PERSONALE SERVIZIO											
DIRETTORE DI SERVIZIO			P.O. "Programmazione lavori pubblici"			P.O. "Edilizia scolastica"					
N.	Cat.	Profilo	N.	Cat.	Profilo	N.	Cat.	Profilo			
3	D	Amministrativo	1 ^b	D	Tecnico	1 ^f	C	Tecnico			
2	C	Amministrativo	1 ^c	C	Tecnico	2	B	Tecnico			
2 ^a	C	Tecnici									
P.O. "Energy Manager"			P.O. "Servizi di Ingegneria"			Udine 1		Udine 2			
2 ^d	D	Tecnico	1 ^e	D	Tecnico	1 ^g	D	Tecnico	1	D	Tecnico
1	C	Tecnico	1	C	Tecnico	1	B	Tecnico	2	B	Tecnico
1	B	Tecnico				Friuli 1		Friuli 2			
						1	D	Tecnico	1	D	Tecnico
						1	B	Tecnico	1	B	Tecnico

a=di cui 1 somministrato, b= somministrato, c=andrà in quiescenza a metà 2024, d=di cui 1 somministrato e=a tempo determinato, lascerà l'Ente il 15 dicembre p.v., f=somministrato, g=a tempo determinato, in scadenza a metà 2024

L'attività istituzionale dell'EDR di gestione dell'edilizia scolastica riguarda le scuole superiori di secondo grado insistenti sul territorio dell'ex provincia di Udine. Nella SCHEDA 1 a seguire sono elencati gli istituti scolastici, le rispettive sedi e la relativa utenza.

Le funzioni esercitate in via prioritaria dall'EDR sono:

- a. gli interventi di realizzazione, ammodernamento, ordinaria e straordinaria manutenzione nonché l'arredamento e l'attrezzatura degli edifici scolastici destinati o da destinare a sede di istituti e scuole di istruzione secondaria superiore, compresi quelli relativi ai convitti, alle istituzioni educative statali e ai conservatori di musica ai sensi dell'articolo 27 della legge regionale 9 marzo 1988, n.10 (Riordinamento istituzionale della Regione e riconoscimento e devoluzione di funzioni agli Enti locali) e degli articoli 2 e 3 della legge 11 gennaio 1996, n.23;

le funzioni e i compiti relativi all'istruzione secondaria superiore di cui all'articolo 139, comma 1, d) del D.Lgs. 112/1998, riguardante il piano di utilizzazione degli edifici e di uso delle attrezzature, d'intesa con le istituzioni scolastiche

Patrimonio assegnato e utenza servita

Il patrimonio immobiliare assegnato all'EDR Udine è localizzato nel territorio di 15 Comuni (Udine, Cervignano del Friuli, Cividale del Friuli, Codroipo, Gemona del Friuli, Latisana, Lignano Sabbiadoro, Palmanova, Pozzuolo del Friuli, San Daniele del Friuli, San Giorgio di Nogaro, San Pietro al Natisone, Tarvisio, Tolmezzo), riguarda n. 24 Istituti scolastici superiori, si articola in n. 76 edifici per complessivi 1'492'914 mc e si rivolge a una popolazione scolastica (compresi corsi serali) di n. 22935 studenti iscritti nell'anno scolastico 2023/2024 (dati forniti dal Ministero dell'istruzione, Ufficio scolastico Regionale per il Friuli Venezia Giulia – prot. EDRUD-GEN-2023-0020964-A del 03/11/2023).

Il patrimonio edilizio gestito è per la maggior parte (pari al 60,67 % del volume) stato costruito prima dell'emanazione delle norme antisismiche (1974); per n. 25 edifici sono state completate le verifiche di vulnerabilità sismica con i seguenti esiti:

- 73,72 % del volume indagato presenta indice $\leq 0,3$
- 15,00 % del volume indagato presenta indice $> 0,3, \leq 0,60$
- 15,34 % del volume indagato presenta indice $> 0,60$.

La somma degli interventi solo strutturali per il miglioramento o l'adeguamento sismico stimati negli studi per i n. 25 edifici indagati e sopra riportati (al netto di eventuali aggiornamenti dei prezzi e degli interventi impiantistici, di efficientamento energetico ecc.) ammonta a oltre **237 milioni di euro**.

Altro importante aspetto è la riqualificazione energetica degli edifici. Nel 2021 è stato avviato il servizio per la diagnosi energetica degli edifici e sono state acquisite le indagini di prestazione energetica dei seguenti edifici: IPSIA G.Ceconi di Udine (classe energetica prevalente G), Palestra Falcone a Tolmezzo (classe energetica E), Officine Solari a Tolmezzo (classe energetica D), IPSIA Candoni a Tolmezzo (classe energetica G), LS Paschini a Tolmezzo (classe energetica E), Poliscolastico di Tolmezzo (classe energetica E), Palazzetto di Tolmezzo (classe energetica E), Malignani di Cervignano (classe energetica E). Nel 2022 è concluso il servizio di diagnosi energetica per: l'IPSIA G.Ceconi di Codroipo (classe energetica D), il LS Linussio di Codroipo (classe energetica E) e l'ITI Malignani di Cervignano del Friuli (classe energetica E).

E' in corso il Servizio di prestazioni specialistiche finalizzate alla redazione della Diagnosi Energetica e dell'Attestato di Prestazione Energetica (APE) per gli edifici scolastici Convitto N. "P. Diacono" a Cividale del Friuli, IPSAA "S. Sabbatini" e Convitto a Pozzuolo del Friuli, ITET "P. Savorgnan di Brazzà" a Lignano Sabbiadoro".

Risulta quindi che il patrimonio edilizio gestito è scarsamente performante e necessita di rilevanti interventi.

Inoltre, con decreto del Commissario Straordinario n. 75 del 8/9/2022 è stata istituita la Posizione Organizzativa denominata “Responsabile per la conservazione e l’uso razionale dell’energia (Energy Manager)” per una migliore gestione dell’aspetto energetico nelle attività progettuali connesse.

Emerge una situazione del patrimonio edilizio che necessita di importanti adeguamenti sotto il profilo statico, sismico energetico e della prevenzione incendi.

Occorre, inoltre, tenere in considerazione la prevista flessione demografica. Dal 2020 al 2030 la popolazione della provincia di età compresa tra 15 e 19 anni calerà di quasi 1.700 persone; il calo della popolazione scolastica riguarderà le aree periferiche, mentre la popolazione scolastica della città di Udine risulterà sostanzialmente invariata

(ISTAT - STATISTICA SPERIMENTALE. PREVISIONI DEMOGRAFICHE COMUNALI - 1° GENNAIO 2020/1° GENNAIO 2030).

L’EDR sta quindi impostando la programmazione della riqualificazione dell’edilizia scolastica, in termini di sicurezza efficienza e qualità, considerando ogni polo scolastico non separato dal contesto urbano e sociale, ma integrato nella comunità, con spazi flessibili che permettano un utilizzo anche per attività extrascolastiche o comunque da adibire anche ad attività che confermino l’istituzione scolastica come indispensabile alla vita del cittadino e alla formazione dell’identità dell’individuo.

SCHEDA 1 - ELENCO ISTITUTI SCOLASTICI GESTITI DALL'EDR DI UDINE						
n.	COMUNE	ISTITUTI SCOLASTICI	INDIRIZZI SEDI	SUPERFICIE EDIFICI SCOLASTICI [mq]	VOLUME [mc]	ALLIEVI al 26/10/2023
1	UDINE	L.C. "J. Stellini"	Piazza 1° Maggio, 26 33100 Udine	8'945	39'230	559
2	UDINE	I.S.I.S. "C. Percoto" - sede	Via Pier Silverio Leicht, 4 33100 Udine	8'375	27'000	1'258
	UDINE	I.S.I.S. "C. Percoto" - succursale	Via Santa Giustina, 33100 Udine	1'370	4'550	
3	UDINE	L.S. "G. Marinelli" - sede	Viale Leonardo Da Vinci, 4 33100 Udine	7'800	30'000	1'417
	UDINE	succursale	Via Galileo Galilei, 33100 Udine	3'480	12'000	
	UDINE	Palestra via Aspromonte	Via Aspromonte, 33100 Udine	1'470	13'230	
4	UDINE	L.S. "N. Copernico" - sede	Via Planis, 25 33100 Udine	10'290	39'650	1'430
	UDINE	Fabbricato Ex Deganutti	Via Diaz, 60 33100 Udine	6'220	24'150	
5	UDINE	I.S.I.S. "B. Stringher"	Viale Monsignore Giuseppe Nogara 33100 Udine	10'940	46'482	967
6	UDINE	I.P.S.I.A. "G. Ceconi" - sede	Via Alessandro Manzoni, 6 33100 Udine	13'830	74'750	715
	UDINE	succursale	Via Dante Alighieri, 6 33100 Udine	835	3'300	
7	UDINE	L.A. "G. Sello" - sede	Piazza 1° Maggio, 12/B 33100 Udine	3'040	18'000	1'105
	UDINE	succursale	Via Gorizia,2 33100 Udine	3'810	13'600	
	UDINE	succursale	Piazza 1° Maggio, 12/B 33100 Udine	1'605	6'120	
	UDINE	(Prop. Camera Comm. Ud)	Viale Palmanova, 1 33100 Udine	1'475	5'900	

8	UDINE	I.T. "A. Zanon"	Piazzale Cavedalis, 7 33100 Udine	16'900	63'040	1'154
	UDINE	"Auditorium Zanon"	Viale Leonardo da Vinci, 2 33100 Udine	750	3'750	
9	UDINE	I.T. "C. Deganutti" - sede	Viale Armando Diaz, 60 33100 Udine	5'665	21'650	653
	UDINE	succursale	Viale Armando Diaz, 60 33100 Udine	1'300	9'750	
10	UDINE	I.S.I.S. "A. Malignani" - sede	Viale Leonardo Da Vinci, 10 33100 Udine	47'720	190'000	2'736
	UDINE	succursale	Via Zugliano, 33100 Udine	1'600	4'500	
	UDINE	ex CT	Via Urbanis	550	2'000	
11	UDINE	I.T.G. "G.G. Marinoni"	Viale Monsignore Giuseppe Nogara, 2 33100 Udine	9'400	37'600	992
	UDINE	palestra	Viale Monsignore Giuseppe Nogara, 2 33100 Udine	3'000	36'000	

12	UDINE	Educando Convitto "Uccellis"	Via G. da Udine, 20/22 33100 Udine	4'925	47'000	1'222
	UDINE	succursale	Via Gemona, 21 33100 Udine	1'635	4'900	
	UDINE	succursale	Via Crispi, 6 33100 Udine	4'230	20'500	
	UDINE	Fabbricato Ex Deganutti	Via Diaz, 60 33100 Udine			
	UDINE	succursale	Via Renati 33100 Udine	1'145	4'300	
13	UDINE	Conservatorio Statale Musica J. Tomadini – sede Palazzo Otelio	Piazza I° Maggio, 29 33100 Udine	1'495	5'400	471
	UDINE	ex aula udienze	Piazza I° Maggio, 29 - 33100 Udine	655	3'450	
	UDINE	aule ex Tribunale	via Treppo 4 - 33100 Udine	5'235	32'450	
	UDINE	ex asilo notturno	vicolo Porta 6 - 33100 Udine	340	1'350	
14	UDINE	Scuola di via Aspromonte	via Aspromonte - 33100 Udine	2'900	7'967	Sede altri istituti (n. studenti già conteggiato)
15	CERVIGNANO DEL FRIULI	I.S.I.S. "Della Bassa Friulana" - sede	via Mons. Ramazzotti n. 41 - 33052 Cervignano del Friuli (UD)			1'465
	CERVIGNANO DEL FRIULI	ITI MALIGNANI	via Mons. Ramazzotti n. 41 - 33052 Cervignano del Friuli (UD)	4'971	21'000	
	CERVIGNANO DEL FRIULI	LS EINSTEIN	via Pradatti n. 1 - 33052 Cervignano del Friuli (UD)	5'727	27'960	
	PALMANOVA	ITC EINAUDI - MATTEI	via Milano n. 2 - 33057 Palmanova (UD)	3'200	12'710	
	SAN GIORGIO DI NOGARO	IPSIA MALIGNANI	via Università Castrense n. 6 33058 San Giorgio di N	2'858	11'380	
	SAN GIORGIO DI NOGARO	ITI MALIGNANI	via Palladio n. 1 33058 San Giorgio di N	2'494	9'261	
16	CODROIPO	I.S.I.S. "J. Linussio" - sede	via Circonvallazione sud n. 29 33033 Codroipo (UD)			841

	CODROIPO	IP SCT LINUSSIO	via Circonvallazione sud n. 29 33033 Codroipo (UD)	5'895	30'580	
	CODROIPO	LS MARINELLI	via Circonvallazione sud n. 29 33033 Codroipo (UD)	1'382	5'100	
	CODROIPO	IPSIA CECONI	via Martiri del Lavoro 33033 Codroipo (UD)	4'400	15'000	
	POZZUOLO DEL FRIULI	IPSAA Sabbatini	via delle scuole n. 10 33050 Pozzuolo del F. (UD)	5'333	17'580	
	POZZUOLO DEL FRIULI	convitto dell'IPSAA Sabbatini	via delle scuole n. 10 33050 Pozzuolo del F. (UD)	1'334	4'000	
	POZZUOLO DEL FRIULI	cappannone dell'IPSAA Sabbatini	via delle scuole n. 10 33050 Pozzuolo del F. (UD)	700	4'200	
17	LATISANA	I.S.I.S. "E. Mattei" - sede	via G. Bottari 33053 Latisana (UD)			799
	LATISANA	PALESTRA ISIS MATTEI	via G. Bottari 33053 Latisana (UD)	1'194	11'350	
	LATISANA	IPSC MATTEI	via G. Bottari 33053 Latisana (UD)	2'956	9'600	
	LATISANA	LS MARTIN	via G. Bottari 33053 Latisana (UD)	3'280	10'660	
	LATISANA	IPSIA PLOZNER	via G. Bottari 33053 Latisana (UD)	3'168	9'750	
	LIGNANO SABBIADORO	ITT SAVORGNAN di BRAZZÀ	via Mezzasacca n. 1 33054 Lignano Sabbiadoro	4'253	27'800	
18	TOLMEZZO	I.S.I.S. "Paschini-Linussio" - sede	Via Ampezzo, 18, 33038 Tolmezzo UD	2'668	8'670	667
	TOLMEZZO	Palazzetto dello Sport - Poliscolastico	via Aldo Moro - Tolmezzo UD	1'147	11'700	
	TOLMEZZO	Palestra	Via 25 Aprile, 23 - Tolmezzo UD	1'163	8'374	
	TOLMEZZO	(ex mensa vivo)	Via dell'industria Tolmezzo UD	1'223	3'670	
19	TOLMEZZO	I.S.I.S. "F. Solari" - sede	Viale Aldo Moro, 30, 33028 Tolmezzo UD	10'917	59'239	697
	TOLMEZZO	Solari - poliscolastico Solari Gortani Linussio	Viale Aldo Moro, 30, 33028 Tolmezzo UD	8'349	25'047	
	TOLMEZZO	Solari - officine	Viale Aldo Moro, 28, 33028 Tolmezzo UD	1'713	10'278	
20	CIVIDALE DEL FRIULI	Convitto Paolo Diacono - sede	Piazzetta Chiarottini, 8 - 33043 Cividale del Friuli UD	10'185	42'061	914
	CIVIDALE DEL FRIULI	Palestra	Piazzetta Chiarottini, 8 - 33043 Cividale del Friuli UD	1'305	5'614	
	CIVIDALE DEL FRIULI	Liceo Ginnasio Paolo Diacono	Foro Giulio Cesare 11 - 33043 Cividale del Friuli UD	1'590	7'660	
	SAN PIETRO AL NATISONE	Liceo Irene Da Spilinbergo	Via Simonitti 2, San Pietro al Natisone UD	5'170	20'644	
21	CIVIDALE DEL FRIULI	I.S.I.S. "P. D'Aquileia" - sede	Via Gemona 29, (Mattioni) 33043 Cividale del Friuli	6'710	70'149	693
	CIVIDALE DEL FRIULI	Edificio F	Via Istituto Tecnico Agrario, 42, 33043 Cividale del Friuli	4'500	18'691	
	CIVIDALE DEL FRIULI	Edificio C	Via Istituto Tecnico Agrario, 42, 33043 Cividale del Friuli	500	6'767	
	CIVIDALE DEL FRIULI	Edificio A	Via Istituto Tecnico Agrario, 42, 33043 Cividale del Friuli	1'200	1'363	
	CIVIDALE DEL FRIULI	Edificio H	Via Istituto Tecnico Agrario, 42 - 33043 Cividale del Friuli	3'000	1'168	

	CIVIDALE DEL FRIULI	Serre	Via Istituto Tecnico Agrario , 42 - 33043 Cividale del Friuli	900	8'026	
22	SAN DANIELE DEL FRIULI	I.S.I.S. "V. Manzini"	Piazzale 4 Novembre, 4, 33038 San Daniele del Friuli UD	4'960	19'555	419
23	TARVISIO	Ist. Omnic. "I. Bachmann" - sede	Via Vittorio Veneto, 62, 33018 Tarvisio UD	4'460	16'359	337
	TARVISIO	Convitto	Via Vittorio Veneto 54, 33018 Tarvisio UD	2'600	8'102	
24	GEMONA DEL FRIULI	I.S.I.S. "R. D'Aronco"	Via Battiferro, 7, 33013 Gemona UD	12'200	36'063	563
25	GEMONA DEL FRIULI	I.S.I.S. "Marchetti" - sede	Via Praviolai, 18, 33013 Gemona del Friuli UD	4'880	14'277	861
	GEMONA DEL FRIULI	I.S.I.S. "Magrini"	Via Praviolai, 24, 33013 Gemona del Friuli UD	2'702	7'937	
TOTALE				340'117	1'492'914	22'935

La popolazione studentesca servita (comprende anche gli studenti di educandati ed istituti comprensivi) è distribuita prevalentemente a Udine (2/3 degli studenti), a seguire nell'Alto Friuli, Basso Friuli e Cividalese.

Stato di attuazione della programmazione

Il Servizio versa in una condizione, a livello di unità di personale, assolutamente inadeguata a portare avanti una programmazione che garantisca risultati ottimali per quanto concerne la risoluzione di tutte le problematiche legate all'efficientamento energetico, all'adeguamento sismico ed all'antincendio.

La vetustà degli edifici ed il loro stato di conservazione hanno comportato che la gran parte del personale è stato dirottato alle attività manutentive di vario genere, per garantire riscontri più tempestivi alle richieste degli Istituti.

Con riguardo al programma delle opere, si segnala che nell'anno 2023 sono stati portati ad esecuzione o ultimati diversi interventi programmati in precedenza (Tabella 1).

TABELLA 1 - INTERVENTI CON PROGRAMMAZIONE ANTECEDENTE TRIENNIO 2022-2024 IN ESECUZIONE O ULTIMATI				
Codice	Codice CUP	Descrizione dell'intervento	Importo complessivo	STATO DI ATTUAZIONE
0055	C29E19000020003	LICEO SCIENTIFICO MARINELLI DI UDINE. LAVORI DI MESSA IN SICUREZZA, ADEGUAMENTO SISMICO E L'EFFICIENTAMENTO ENERGETICO - 1° INTERVENTO	4.419.962,50 €	lavori in corso

0056	C29E19000010003	ISIS MALIGNANI - UDINE - LAVORI DI ADEGUAMENTO SISMICO ED EFFICIENTAMENTO ENERGETICO 1° LOTTO, CORPO C	4.554.620,00 €	lavori ultimati
0085	C28B20000390002	EDUCANDATO STATALE UCCELLIS DI UDINE. INTERVENTO DI RIPRISTINO, CONSOLIDAMENTO E MESSA IN SICUREZZA DELLA CINTA MURARIA	720.000,00 €	lavori ultimati
0091	C63F20000010001	“I.S.I.S “R. D’ARONCO”, VIA BATTIFERRO, 7 - GEMONA DEL FRIULI (UD) - LAVORI DI ADEGUAMENTO SISMICO ED EFFICIENTAMENTO ENERGETICO MEDIANTE INTERVENTI DI MANUTENZIONE STRAORDINARIA”	7.694.500,00 €	lavori in corso
0093	C61B21002910001	OPERA 0093 - ISIS “MAGRINI MARCHETTI” DI GEMONA DEL FRIULI – INTERVENTO DI NUOVA COSTRUZIONE OVVERO DI DEMOLIZIONE E RICOSTRUZIONE, 1° LOTTO (PNRR)	11.979.369,36 €	lavori consegnati
0108	C28B20000080001	INTERVENTI DI MANUTENZIONE STRAORDINARIA PER MESSA IN SICUREZZA SOLAI E CONTROSOFFITTI A SEGUITO INDAGINI DIAGNOSTICHE NEGLI ISTITUTI SCOLASTICI DEGANUTTI, PERCOTO, STELLINI, UCCELLIS DI UDINE (PNRR)	250.000,00 €	lavori ultimati

Dell’ambizioso Programma triennale dei lavori pubblici 2023/2025, si è riusciti a dare avvio a sette interventi (Tabella 2) che verranno portati avanti negli anni successivi.

Importante considerare che l’Ente sta seguendo 6 progetti PNRR, che hanno l’assoluta priorità sugli altri. Solamente due progetti PNRR sono ad uno stadio molto avanzato.

TABELLA 2 - INTERVENTI AFFIDATI O IN FASE DI AFFIDAMENTO PREVISTI NEL PROGRAMMA TRIENNALE DEI LAVORI PUBBLICI 2023/2025				
Codice	Codice CUP	Descrizione dell'intervento	Importo complessivo	STATO DI ATTUAZIONE
0103	C29E20000530004	ITC ZANON - UDINE- LAVORI DI POSA RETE ANTIFONDELLAMENTO NELLE ZONE NON ANCORA TRATTATE E SOSTITUZIONE	350.000,00 €	aggiudicazione lavori entro 31/12/2023
0056-2	C21F20000000007	ISIS MALIGNANI - UDINE - LAVORI DI ADEGUAMENTO SISMICO ED EFFICIENTAMENTO ENERGETICO 2° LOTTO, CORPO C	3.160.000,00 €	lavori consegnati
0092	C62E20000005003	ISIS MAGRNI-MARCHETTI - GEMONA DEL FRIULI - MANUTENZIONE STRAORDINARIA PER MIGLIORAMENTO/ADEGUAMENTO SISMICO ED EFFICIENTAMENTO ENERGETICO (CORPI A2, B2 - Muston)	2.676.734,51 €	lavori in corso

0124	C62B23000490002	I.S.I.S. "R. D'ARONCO" DI GEMONA DEL FRIULI (UD) – LAVORI DI MANUTENZIONE STRAORDINARIA FINALIZZATI ALLA REALIZZAZIONE DI NUOVI LABORATORI PER LA DIDATTICA	250.000,00 €	lavori integrativi in corso
0111	C97G22000000008	RIQUALIFICAZIONE DELLE AREE SPORTIVE ALL'APERTO ESISTENTI CHE INSISTONO NELL'AREA DI PERTINENZA DELL'ISIS E. MATTEI DI LATISANA (CAMPO POLIVALENTE E CAMPO ATLETICA). "Finanziato dall'Unione europea –NextGeneration EU"	960.000,00 €	approvazione progetto esecutivo, aggiudicazione lavori entro 31/12/2023
0112	C89I22000180006	RIQUALIFICAZIONE DELLE AREE SPORTIVE ALL'APERTO ESISTENTI NELL'AREA DI PERTINENZA DELL'ISIS "J. LINUSSIO" DI CODROIPO (CAMPO DI POLIVALENTE). "Finanziato dall'Unione europea – NextGenerationEU"	170.000,00 €	approvazione progetto esecutivo, aggiudicazione lavori entro 31/12/2023
0105	C85E22000360002	L.S. MARINELLI E IPSIA CECONI DI CODROIPO, LAVORI DI ADEGUAMENTO SISMICO E CONNESSI INTERVENTI DI EFFICIENTAMENTO ENERGETICO E FUNZIONALE	800.000,00 €	lavori in corso

Indirizzi per la Programmazione 2024-2026

Si riportano gli interventi relativi alla Programmazione dell'Ente per il periodo 2023/2025 (Tabella 3) per i quali non sono state concluse o avviate le procedure di aggiudicazione, per cui verranno riproposti nella Programmazione 2024/2026,

TABELLA 3 - INTERVENTI NON AFFIDATI INSERITI NEL PROGRAMMA TRIENNALE DEI LAVORI PUBBLICI 2023-2025				
Codice	Codice CUP	Descrizione dell'intervento	Importo complessivo	STATO DI ATTUAZIONE
0095	B27B15000370003	ISIS STRINGHER. UDINE - REALIZZAZIONE 5° LOTTO	9.500.000,00 €	Gara d'appalto dei lavori in corso
0114	C24D22001810002	LAVORI DI MANUTENZIONE STRAORDINARIA PER L'EFFICIENTAMENTO ENERGETICO DEI CORPI ILLUMINANTI PRESSO LE SCUOLE VARIE DI UDINE	680.000,00 €	Progetto definitivo/esecutivo da approvare
0116		AUDITORIUM ZANON DI UDINE - MANUTENZIONE STRAORDINARIA	4.745.000,00 €	IL DOCFAP verrà consegnato entro 08/01/2024.

0104	C23H19000560002	OPERA 0104 - EDUCANDATO STATALE COLLEGIO UCCELLIS DI UDINE. INTERVENTI STRUTTURALI URGENTI DI COMPLETAMENTO CORPO SUD	5.800.000,00 €	In attesa di autorizzazione SABAP (progetto definitivo pronto per approvazione)
0123	C28H23000120002	OPERA 0123 - EDUCANDATO STATALE UCCELLIS DI UDINE. LAVORI DI MANUTENZIONE STRAORDINARIA DELL'IMPIANTO FOGNARIO E DELL'IMPIANTO IDRICO-ANTINCENDIO	350.000,00 €	Approvato PFTE, entro 15/12/2023 ultimazione scavo preventivo richiesto da SABAP per progettazione esecutiva a seguire entro successivi 40 giorni.
0097	C61B21010190002	SCUOLA POLMONE A GEMONA DEL FRIULI	6.400.000,00 €	In approvazione progetto esecutivo
0073	C76B20000430005	CONVITTO PAOLO DIACONO - CIVIDALE DEL FRIULI - ADEGUAMENTO IMPIANTISTICO PER CONSEGUIMENTO CPI	1.105.000,00 €	In fase di esame, rilievo e valutazioni preliminari del procedimento avviato
0096	B74H16001110003	CONVITTO PAOLO DIACONO - CIVIDALE DEL FRIULI - MANUTENZIONE STRAORDINARIA - OPERE DI SISTEMAZIONE ESTERNA	305.000,00 €	Da modificare progetto esecutivo con prezzi 2023/2024
0119	C79E20000300005	CONVITTO PAOLO DIACONO - CIVIDALE DEL FRIULI - LAVORI DI RESTAURO E RISANAMENTO CONSERVATIVO DEL MURO DI CINTA TRATTO PROSPICIENTE IL PARCHEGGIO	256.000,00 €	In fase di avvio trattativa per affidamento servizio di verifica dello stato di conservazione e di stabilità di parte della cinta muraria, offerta entro 30/11/2023, impegno spesa e servizio nel 2024. Importo dovrà essere traslato nel 2024
	C79E20000310005	CONVITTO PAOLO DIACONO - CIVIDALE DEL FRIULI - MANUTENZIONE STRAORDINARIA PER LA MESSA IN SICUREZZA DELLA COPERTURA DELL'EDIFICIO CONVITTUALE	360.000,00 €	PFTE approvato, da adeguare il QE del progetto definitivo/esecutivo
0089	C71B21003190002	ISIS P. D'AQUILEIA - REALIZZAZIONE STRUTTURA DIDATTICA PER PREPARAZIONE E VENDITA PRODOTTI AGROALIMENTARI	499.000,00 €	Progetto definitivo da approvare
0106	C88I21000560002	MESSA IN SICUREZZA E RIQUALIFICAZIONE DELL'EDILIZIA SCOLASTICA DEL POLO ISSS DI CODROIPO COMPRESA LA REALIZZAZIONE DI SPAZI LABORATORIALI	5.000.000,00 €	Progetto definitivo da approvare
	C69E20000550002	IPSAA DI POZZUOLO DEL FRIULI - CONVITTO - RIPRISTINO FACCIATE CORPO ALLOGGI	220.000,00 €	Intervento da riconsiderare

	C39E20000300002	ITT SAVORGNAN DI BRAZZA - LIGNANO S. - LAVORI DI SOSTITUZIONE SERRAMENTI ESTERNI	400.000,00 €	Intervento non compatibile con l'esito delle verifiche sismiche, da ridefinire
		ISTITUTI VARI - PROGRAMMA DI INTERVENTI DI RIDUZIONE DEL RISCHIO SISMICO ED EFFICIENTAMENTO ENERGETICO (in esito alle verifiche di vulnerabilità sismica e diagnosi energetica degli edifici)	2.783.000,00 €	Trattatasi di molteplici interventi diversi con procedure di affidamento distinte
0117	C22B22000640002	Malignani di Udine. Corpo B. Interventi di manutenzione straordinaria di impermeabilizzazione coperture piane in edifici vari.	850.000,00 €	Progetto definitivo / esecutivo da approvare

La tabella seguente riporta alcuni degli interventi di prossima programmazione

INTERVENTI DI NUOVA PROGRAMMAZIONE E DA PROGRAMMARE 2024-2026				
Codice	Codice CUP	Descrizione dell'intervento	Importo complessivo	STATO DI ATTUAZIONE
0130	G61D20000460003	INTERVENTO INTEGRATO DI EFFICIENTAMENTO ENERGETICO ED ANTISISMICO DEL CORPO A DEL MALIGNANI	14.000.000,00 €	Approvato Documento di indirizzo alla progettazione. Presentata domanda di contributo Fondo Europeo di Sviluppo Regionale 2021-2027. Tipologie di intervento: b1.2.3 – b4.1.1. Invito DGR 1396/2023
		CENTRALE TERMICA MAGRINI MARCHETTI	700.000,00 €	Intervento finanziato
		RIFACIMENTO PAVIMENTAZIONI ED ADEGUAMENTO IMPIANTO DI RISCALDAMENTO PALESTRA MARINONI	1.200.000,00 €	Intervento parzialmente finanziato
		OPERA 0056-3 - I.S.I.S. "A. MALIGNANI" di Udine. LAVORI DI MANUTENZIONE STRAORDINARIA	2.000.000,00 €	Intervento finanziato
		IMPERMEABILIZZAZIONE COPERTURE PIANE LS "L. ENAUDI" E IPSS "E.MATTEI" DI PALMANOVA	252.000,00 €	Intervento finanziato

	MANUTENZIONE STRAORDINARIA SU BENI DI TERZI - EDILIZIA SCOLASTICA - CONSERVATORIO STATALE "J. Tomadini" - 5° e 6° intervento	1.200.000,00 €	Intervento finanziato – da integrare con ulteriori fondi regionali già destinati
	LS "G. MARINELLI" UDINE - RIDUZIONE DEL RISCHIO SISMICO ED EFFICIENTAMENTO ENERGETICO - 2° INTERVENTO (corpo aule e palestra piccola)	9.000.000,00 €	Intervento parzialmente finanziato – già richiesta integrazione in Legge di Stabilità 2024
	ITST MALIGNANI (Cervignano del Friuli) - INTERVENTI DI DEMOLIZIONE E RICOSTRUZIONE FINALIZZATI ALL'ADEGUAMENTO SISMICO E ALL'EFFICIENTAMENTO ENERGETICO	11.000.000,00 €	Intervento parzialmente finanziato – già richiesta integrazione in Legge di Stabilità 2024
	OPERA COMPLEMENTARE RELATIVA ALL'ISIS E.MATTEI DI LATISANA RIQUALIFICAZIONE DELLE AREE SPORTIVE ALL'APERTO ESISTENTI - COPERTURA CAMPO POLIVALENTE	270.000,00 €	Intervento finanziato
	ISIS D'ARONCO - GRUPPO TERMICO	100.000,00 €	Intervento finanziato
	CONNETTIVITA' SCUOLE	150.000,00 €	Intervento finanziato
	IMPIANTI DI VIDEOSORVEGLIANZA - MANUTENZIONE STRAORDINARIA EXTRACANONE	60.000,00 €	Intervento finanziato

L'EDR provvederà con tempestività a indirizzare la propria attività per interventi finalizzati a soddisfare ulteriori esigenze di manutenzione straordinaria delle scuole attraverso fondi di bilancio di valore stimato, per ciascun intervento, inferiore a 150.000 e come tali non soggetti all'inserimento negli atti di programmazione.

Gli atti riguardanti il Piano di utilizzazione degli edifici e di uso delle attrezzature, non sono sottoposti all'approvazione della Giunta regionale fatto salvo che gli stessi abbiano un impatto sugli aspetti afferenti l'edilizia scolastica.

L'Ente ha approvato il PIANO DI UTILIZZAZIONE DEGLI EDIFICI E DI USO DELLE ATTREZZATURE ASSEGNATI AGLI ISTITUTI DI ISTRUZIONE SECONDARIA SUPERIORE PER L'ANNO SCOLASTICO 2021/2022 con Decreto del Commissario straordinario n.518 del 08/07/2021. Il piano è riferito alla PROGRAMMAZIONE 2021-2023 e resterà in vigore fino al suo aggiornamento.

Attività manutentiva dell'Edilizia scolastica

Prosegue l'attività volta al mantenimento in efficienza del patrimonio immobiliare in gestione all'EDR di Udine.

Per il 2024, dopo approfondite valutazioni, l'Ente ha deciso di aderire alla convenzione Consip SIE4; tale adesione, oltre a garantire per 6 anni il servizio di manutenzione dei diversi impianti; garantirà l'efficientamento delle centrali termiche ad oggi maggiormente obsolete ed un risparmio energetico garantito finale pari al 25% rispetto agli attuali consumi. L'importo totale per l'affidamento è pari a c.a 40 milioni di euro.

Per quanto concerne le altre manutenzioni si è optato per aderire per un anno alla convenzione CUCSA FVG CUC2, per un importo di c.a 1,5 milioni di euro.

Risultati attesi

Per l'anno 2024 e il triennio di programmazione 2024-2026 l'EDR di Udine si prefigge di consolidare la propria mission e di porsi quale Ente di riferimento in modo tale che le strutture edilizie del territorio di competenza costituiscano elemento fondamentale e integrante del sistema scolastico, di adeguata consistenza qualitativa e quantitativa e con una collocazione equilibrata sul territorio rispondente alla costante evoluzione delle dinamiche formative, culturali, economiche e sociali.

Gli indirizzi per l'attività dell'Ente, in coerenza con le direttive regionali, sono così riepilogati:

Per quanto attiene agli interventi di edilizia nel triennio 2024/2026 saranno completati i lavori in corso e avviati quelli inseriti nella programmazione triennale dei lavori pubblici presso i diversi istituti scolastici, in particolare riguardanti la riqualificazione energetica e il miglioramento sismico degli edifici.

I principali risultati attesi nel prossimo triennio, da perseguire con la programmazione degli interventi sono in sintesi:

- a. il soddisfacimento del fabbisogno immediato di aule anche ricorrendo al mercato immobiliare;
- b. la riqualificazione del patrimonio esistente, in particolare di quello avente valore storico-monumentale;
- c. l'adeguamento alle norme vigenti in materia di agibilità, sicurezza sismica e statica, prevenzione incendi e igiene;
- d. l'adeguamento delle strutture edilizie alle esigenze della scuola, ai processi di riforma degli ordinamenti e dei programmi, all'innovazione didattica e alla sperimentazione;
- e. una equilibrata organizzazione territoriale del sistema scolastico, anche con riferimento agli andamenti demografici e all'esigenza di valorizzare i territori periferici;
- f. la disponibilità da parte di ogni scuola di palestre e impianti sportivi di base;
- g. la piena utilizzazione delle strutture scolastiche da parte della collettività.

7.2 - Servizio Viabilità

Come già accennato, con la legge regionale 30 luglio 2021, n. 14, “*Disposizioni per l’esercizio delle funzioni in materia di viabilità da parte degli Enti di decentramento regionale*”, la Regione ha trasferito, a far data dall’1/1/2022, le funzioni in materia di viabilità di competenza delle ex province e già esercitate dalla società in house Friuli Venezia Giulia Strade SpA ai sensi della legge regionale 22 settembre 2017, n. 32 (Disposizioni di riordino e di razionalizzazione delle funzioni in materia di viabilità, nonché ulteriori disposizioni finanziarie e contabili). Sono state trasferite agli EDR, in particolare, le funzioni relative alla progettazione, alla realizzazione, all’espropriazione, alla manutenzione, alla gestione e vigilanza, ad eccezione delle autorizzazioni dirette a consentire la circolazione dei trasporti e dei veicoli eccezionali di cui all’ articolo 66 della legge regionale 21 ottobre 1986, n. 41 (Piano regionale integrato dei trasporti e pianificazione, disciplina ed organizzazione del trasporto d’interesse regionale), che rimangono delegate alla società Friuli Venezia Giulia Strade SpA.

Con DGR 1777/2021 sono state assegnate le risorse finanziarie necessarie per il subentro a Friuli Venezia Giulia Strade SpA nella realizzazione di diverse opere. Le opere, elencate negli allegati 1 e 2 della summenzionata DGR. Inoltre, sempre con la medesima DGR sono state assegnate risorse da destinare alla manutenzione ordinaria e straordinaria delle piste ciclabili, a cui si sono aggiunte nel 2023 ulteriori risorse a finanziamento delle diverse attività del Servizio Viabilità.

Riguardo la programmazione 2024 – 2026, la Regione FVG , con Decreti n° 54009/GRFVG del 17/11/2023 e n° 56551/GRFVG del 27/11/2023, ha stanziato a favore di questo EDR, a sostegno della gestione ordinaria del Servizio Viabilità per la parte corrente l’importo complessivo di € 7.500.000,00 per l’annualità 2024 e € 6.512.400,00 per l’annualità 2025.

Alla data della presente programmazione il personale assegnato per la funzione viabilità risulta essere il seguente:

PERSONALE UFFICI			PERSONALE MANUTENZIONI - CANTONIERI								
UFFICIO AMMINISTRATIVO			PROGETTAZIONE NUOVE OPERE - PNRR			MAGAZZINO RODEANO ALTO			MAGAZZINO PIEDIM		
N.	Cat.	Profilo	N.	Cat.	Profilo	N.	Cat.	Profilo	N.	Cat.	Profilo
1	D	Amministrativo	6**(a)	D	Tecnico	1	C	Tecnico	4	B	Tecnico
5	C	Amministrativo	4*	C	Tecnico	3	B	Tecnico	MAGAZZINO CHIUSAFORTE		
1	B	Tecnico				MAGAZZINO VIRCO			4	B	Tecnico
MANUTENZIONE BASSO FRIULI			AUTORIZZAZIONI, CONCESS., ECC.			MAGAZZINO S. MARIA LA LONGA			MAGAZZINO INVILLINO		
3	D	Tecnico	2*	D	Tecnico	2*	C	Tecnico	3	B	Tecnico
3**	C	Tecnico	1*	C	Tecnico	5	B	Tecnico			
1	B	Tecnico	3	B	Tecnico						
			1	C	Amministrativo						

MANUTEZIONE MEDIO FRIULI		
2*	D	Tecnico
3*	C	Tecnico

ORDINANZE E COMPETIZIONI		
1	D	Tecnico
1	D	Amministrativo
1	B	Tecnico

MAGAZZINO AVEACCO E UDINE		
7	B	Tecnico

MAGAZZINO NIMIS		
3	B	Tecnico

MANUTEZIONE ALTO FRIULI		
1	D	Tecnico
2*	C	Tecnico

SICUREZZA E AMBIENTE - MACCHINARI		
1	C	Tecnico
2	B	Tecnico

MAGAZZINO CIVIDALE		
5	B	Tecnico

* = di cui n. 1 interinale

** = di cui n. 2 interinali

*** = di cui n. 3 interinali

(a) = di cui 1 in aspettativa

L'attività del Servizio si svolge su una **rete viaria estesa per un totale di 1320 Km.**

Di seguito vengono espone le denominazioni delle strade ed i km di competenza.

n° strada		Denominazione	Estesa da KM	località	Estesa a KM	località
S.R. UD	1	della Val d'Arzino	0,000	innesto SR 512	19,767	San Francesco - confine ambito territoriale
S.R. UD	2	di Percoto	0,000	innesto SR 352 loc. Papparotti	20,108	innesto SR UD 54 a Tapogliano
S.R. UD	3	Maranese	0,000	San Giorgio di Nogaro loc. Porto Nogaro	8,284	Marano
S.R. UD	4	Tresemene	0,000	Tavagnacco rotatoria S.C. Via Tricesimo- S.C. via Cividina	2,854	innesto SS 13 km 136+200

S.R. UD	5	Sandanielese	0,000	innesto SR UD 10 a Fagagna	17,779	fiume Tagliamento - confine ambito territoriale
S.R. UD	6	di Nogaredo	0,000	innesto SR UD 101 a Nogaredo di Corno	2,796	innesto SR 464 a Cisterna
S.R. UD	7	di Latisana	0,000	innesto SR 353 Pozzuolo del Friuli	35,432	Latisana innesto Via Risorgimento
S.R. UD	7 bis	di Latisana Bis	0,000	innesto SR UD 7 al km 26+350	3,362	innesto SR UD 75
S.R. UD	8	Aquileiense	0,000	innesto SR 351 confine ambito territoriale	13,310	argine laguna in comune di Aquileia
S.R. UD	9	della Val Torre	0,000	innesto SS 13 a Collalto	3,178	innesto SR 356 a Tarcento
S.R. UD	10	del Medio Friuli	0,000	da innesto SR UD 58 a Majano	30,909	innesto SR UD 78 a Mortegliano
S.R. UD	11	della Val Alberone	0,000	innesto SR UD 19 a San Pietro al Natisone loc. Azzida	5,336	Savogna
S.R. UD	12	di Preone	0,000	Socchieve	1,346	Preone
S.R. UD	13	di Torreano	0,000	innesto SR 356 zona Z.I. di Torreano	2,956	Torreano
S.R. UD	13dir	Bretella Prusst	0,000	innesto SR UD 4	2,118	innesto SR UD 51 Z.I. Reana del Rojale
S.R. UD	14	di Orsaria	0,000	rotatoria innesto SS 54 a Cividale	12,228	innesto SR 56 a Buttrio
S.R. UD	14 bis	Variante di Premariacco	0,000	SR 56 km 9+300	11,582	SS 54
S.R. UD	15	di Faedis	0,000	da innesto con comunale via Liguria a Udine	10,659	innesto SR 356 a Faedis
S.R. UD	16	di Silvella	0,000	innesto SR 464 a Silvella	5,240	innesto SR UD 60 dopo Nogaredo

S.R. UD	17	di Attimis	0,000	innesto SR UD 15 a Salt	9,467	innesto SR 356 a Attimis
S.R. UD	18	di Coderno	0,000	innesto SR UD 60 Mereto di Tomba	6,645	innesto SR UD 39 a Sedegliano
S.R. UD	19	del Natisone	0,000	da innesto SR UD 29 a Manzano	20,153	innesto SS 54 a San Pietro al Natisone
S.R. UD	20	Glemonese	0,000	innesto SS 13 a Magnano in Riviera	6,985	innesto comunale via Sottocastello a Gemona
S.R. UD	21	delle Tre Croci	0,000	innesto SR UD 125 a Caneva di Tolmezzo	7,031	innesto SS 52bis dopo il ponte sul But a Zuglio
S.R. UD	22	Napoleonica	0,000	innesto SR UD 41 a Flagogna (ponte Armistizio)	4,873	innesto SR UD 84 loc. Cornino
S.R. UD	23	della Val D'Incaroio	0,000	da innesto SS 52bis a Cedarchis	16,293	innesto SR UD 24 al confine comunale fra Paularo e Ligosullo
S.R. UD	24	della Val Pontaiba	0,000	innesto SS 52bis a Paluzza	9,345	innesto SR UD 23 al confine comunale fra Paularo e Ligosullo
S.R. UD	25	di Moimacco	0,000	innesto SR UD 67 a Grions del Torre	7,125	innesto SS 54 a Moimacco
S.R. UD	26	della Colombara	0,000	innesto SR UD 68 a San Valentino di Fiumicello	2,604	innesto SR UD 8 in località Colombara
S.R. UD	27	di Medea	0,000	innesto SR UD 50 a Medeuzza	3,408	confine ambito territoriale
S.R. UD	28	del Bosso	0,000	innesto SR UD 20 a Artegna	4,604	innesto SR UD 46 loc. S.Stefano di Buja
S.R. UD	29	del Collio	0,000	innesto SR 56 a Manzano	8,469	confine ambito territoriale
S.R. UD	30	di Perteole	0,000	innesto SR UD 8 a Ruda	4,920	innesto SR 351
S.R. UD	31	di Castelmonte	0,000	innesto SR UD 19 loc. Carraria a Cividale	7,277	Castelmonte

S.R. UD	32	di Tausia	0,000	innesto SR UD 24 al km 4+500	3,063	innesto SR UD 24 a Ligosullo
S.R. UD	33	di Clauiano	0,000	innesto SR UD 2 a Trivignano Udinese	5,562	innesto SR 252 a Palmanova
S.R. UD	34	di Montenars	0,000	innesto SR UD 20 ad Artegna	3,520	loc. Isola
S.R. UD	35	di Esemon	0,000	innesto SS 52 a Esemon di Sotto	8,274	Raveo
S.R. UD	36	di Bordano	0,000	innesto SR 512 a Braulins Udine	6,965	innesto SR 512 a Interneppo
S.R. UD	37	di Pradamano	0,000	Udine	2,350	innesto SR UD 96 bis a Pradamano
S.R. UD	38	del Cornappo	0,000	Udine loc. Molin Nuovo	22,293	Taipana
S.R. UD	39	del Varmo	0,000	innesto SR UD 62 a sud di Rodeano	35,153	innesto SR UD 7 a Fraforeano (compresa bretella di collegamento SR UD 95)
S.R. UD	39 bis	Variante di Muscletto	0,000	Muscletto	2,961	rotatoria innesto SR UD 93 e SR UD 95 a nord di Cornazzai
S.R. UD	40	di Paularo	0,000	innesto SS 52 a nord di Cedarchis	11,067	innesto SR UD 23 a Tavella
S.R. UD	41	di Forgaria	0,000	dal confine ambito territoriale con Pordenone a nord di Colle	16,910	a innesto SR 512 a ovest di Trasaghis
S.R. UD	42	della Val Resia	0,000	innesto SS 13 a Resiutta	10,194	Resia
S.R. UD	43	del Torsa	0,000	innesto SR UD 78 a Mortegliano	16,345	innesto SS 14 al km 89+530
S.R. UD	43 dir	Collegamento SP43 - Zona Artigianale Pocenia	0,000	innesto SR UD 43 km 15	1,495	Z.I. Pocenia
S.R. UD	44	di Lauco	0,000	innesto SS 52 a Villa Santina	5,519	Lauco

S.R. UD	45	della Val Cosizza	0,000	innesto SR UD 19 a Azzida	24,055	Drenchia loc. Cras
S.R. UD	46	Juliense	0,000	innesto SS 13 a Magnano in Riviera	11,408	innesto SR 463 a Majano
S.R. UD	47	della Val Erbezzo	0,000	innesto SR UD 45 loc. Scrutto	6,590	Stregna
S.R. UD	48	di Prepotto	0,000	innesto SS 54 Z.I. Di Remanzacco	18,578	confine ambito territoriale loc. Dolegna del Collio
S.R. UD	49	Osovana	0,000	Udine via Cottonificio	23,694	innesto SR 463 Rivoli di Osoppo
S.R. UD	49 bis	Osovana bis	0,000	da Osovana loc. Tomba di Buja	5,661	innesto SS 13 a Gemona
S.R. UD	50	Palmarina	0,000	innesto SRUD 33 loc. Sottoselva a Palmanova	10,747	innesto SR56 a San Giovanni al Natisone
S.R. UD	51	dei Colli	0,000	innesto SR UD 38 a Reana del Rojale	13,192	innesto SR UD 10 a Fagagna
S.R. UD	52	di Sedegliano	0,000	innesto SS 13 loc. S. Caterina a Pasian di Prato	20,944	innesto SR 463 Z.I. Pannellia a Sedegliano
S.R. UD	53	del Chiarò	0,000	innesto SR UD 19 a Cividale	4,594	innesto SR UD 48 al km 14+700
S.R. UD	54	del Ponte di Versa	0,000	innesto SR 352 a Terzo di Aquileia	12,273	innesto strada laterale ponte sul Torre a est di Versa
S.R. UD	55	di Buia	0,000	innesto SS 13 a Tricesimo	7,712	a Innesto SR UD 46 a Buia
S.R. UD	56	dello Stella	0,000	innesto SR UD 39 a Muscletto	23,279	innesto SR 354 loc. Pertegada
S.R. UD	57	di Montegnacco	0,000	innesto SS 13 a Cassacco	3,849	innesto SR UD 100 loc. Raspano
S.R. UD	58	dei Castelli	0,000	innesto SR UD 38 loc. Qualso	14,420	innesto SR UD 46 a Majano

S.R. UD	59	di Brazzacco	0,000	Udine loc. Colugna (limite centro abitato)	5,706	innesto SR UD 51 loc. Brazzacco
S.R. UD	60	di Flaibano	0,000	innesto SR UD 52 loc. Colloredo di Prato	17,185	innesto SR 463 loc. S. Odorico a Flaibano
S.R. UD	60 bis	Sedegliano Flaibano	0,000	Udine	6,504	innesto SR UD 60 a nord di Colloredo di Prato
S.R. UD	61	di Bertiolo	0,000	innesto SR UD 65 a Bertiolo	9,141	innesto SR UD 10 km 22+160 Basiliano
S.R. UD	62	di Coseano	0,000	innesto SR 464 a Coseano	7,269	innesto SR UD 463 loc. Carpacco
S.R. UD	63	Rivillino	0,000	innesto SR 463 a Osoppo	3,208	innesto SR 512 Fiume Tagliamento loc. Braulins
S.R. UD	64	di Cuccana	0,000	innesto SR 352 a Santa Maria la Longa	9,642	innesto SR UD 78 a Mortegliano
S.R. UD	65	Ungarica	0,000	innesto SR UD 97 a Codroipo	34,090	innesto SR UD 54 a Cavenzano
S.R. UD	66	del Corno	0,000	innesto SR 464 San Vito di Fagagna	10,131	San Daniele del Friuli
S.R. UD	67	di Grions del Torre	0,000	Povoletto (cabina elettrica)	4,480	Remanzacco (inizio centro abitato)
S.R. UD	68	del Fossalon	0,000	innesto SS 14 ad est di Cervignano	13,120	confine ambito territoriale
S.R. UD	69	di Torviscosa	0,000	innesto SR UD 65 a Bagnaria Arsa	6,026	innesto SS 14 a Torviscosa
S.R. UD	70	di San Gervasio	0,000	innesto SS 14 a Muzzana del Turgnano	5,103	innesto SR UD 3 a Carlino
S.R. UD	71	di Gonars	0,000	innesto SR 352 loc. S. Marco a Palmanova	7,258	innesto SR UD 80 a sud di Gonars
S.R. UD	72	di Invillino	0,000	innesto SS 52 a Invillino	10,685	innesto SU UD 1 Verzegnis

S.R. UD	73	del Lumiei	0,000	innesto SS 52 ad Ampezzo	19,390	Sauris di Sopra a confine con provincia di Belluno
S.R. UD	74	di Aonedis	0,000	innesto SR UD 5 a Ragogna	5,159	innesto SR 463 a Villanova di San Daniele
S.R. UD	75	delle Bandite	0,000	innesto SR UD 7 a Ronchis	6,589	innesto SS 14 a Latisana e da incrocio quadrifoglio (compreso) a Latisana fino all'innesto SR 354 a Latisana
S.R. UD	75 dir	delle Valderie	0,000	innesto SR UD 75	4,277	innesto comunale Via Valderie
S.R. UD	76	della Val Raccolana	0,000	innesto SS13 a Chiusaforte	27,585	innesto SS 54 loc. Cave del Predil
S.R. UD	77	di Zompitta	0,000	innesto SR UD 58 a Tricesimo,	7,151	innesto SR UD 17 a Ravosa
S.R. UD	78	di Mortegliano	0,000	innesto SS 56 a Manzano al km 15+630 loc. Segheria Roggia	23,450	innesto SR UD 7 a Talmassons
S.R. UD	79	di San Mauro	0,000	innesto SR UD 14 loc. Orsaria	2,547	innesto a Variante di Premariacco
S.R. UD	80	dell'Aussa Corno	0,000	innesto SR 252 a Ontagnano	18,870	Laguna
S.R. UD	81	del Salmastro	0,000	innesto SR 352 a Terzo d'Aquileia	10,549	loc. Case Barancole
S.R. UD	82	di Chiasiellis	0,000	innesto SR 353 Pozzuolo del Friuli	8,086	innesto SR UD 65 a Morsano di Strada
S.R. UD	83	Quattroventi	0,000	innesto SR UD 100 a Fagagna	7,118	innesto SR UD 49 a nord di Pagnacco
S.R. UD	84	Ponte di Cornino	0,000	innesto SR 463 al km 14+110 a San Daniele del Friuli	7,920	innesto SR UD 41 loc. Sompcornino
S.R. UD	85	di Lavariano	0,000	innesto SR UD 82 km 0+300 a Pozzuolo del Friuli	9,969	innesto SR UD 71 a Gonars

S.R. UD	86	di Ravascletto	0,000	innesto SR 465 a Ravascletto	0,882	Ravascletto
S.R. UD	87	di Paradiso	0,000	innesto SR UD 43 a Torsa	3,807	innesto SR 353 al km 22+850 loc. bivio Paradiso
S.R. UD	88	di Ceresetto	0,000	innesto SR 464 al km 38+680 a Martignacco	4,788	innesto SR UD 59 loc. Plaino
S.R. UD	88 bis	Rizzi Fiera	0,000	innesto SR 464 al km 42	3,751	parco del Cormor e da città fier a innesto SR UD 59 - SR UD 88
S.R. UD	89	di Campoformido	0,000	innesto SR 353 a Basaldella	9,165	innesto SR UD 7 a Pozzuolo del Friuli
S.R. UD	90	di Albana	0,000	innesto SR UD 48 a Prepotto	1,764	Fiume Iudrio confine ambito territoriale
S.R. UD	91	di Beligna	0,000	innesto SR UD 68 a San Lorenzo di Fiumicello	11,251	argine fronte laguna
S.R. UD	92	di Cadorlina	0,000	innesto SS 14 a Papariano	4,461	confine ambito territoriale isola Morosini
S.R. UD	93	di Belgrado	0,000	innesto SR UD 39 a Codroipo	15,857	innesto SR UD 7 a Rivignano
S.R. UD	94	di Bicinico	0,000	Udine	17,369	innesto SR 252 a Ontagnano
S.R. UD	95	di Madrisio	0,000	Madrisio confine ambito territoriale	18,812	innesto SR UD 10 a nord di Sclaunicco
S.R. UD	96	di Cerneglons	0,000	innesto comunale via Garibaldi a Pradamano	4,869	innesto SS 54 a Remanzacco
S.R. UD	96 bis	di Cerneglons bis	0,000	confine comunale Udine - Pradamano loc. Papparotti SR56	3,750	innesto SR UD 96 a Pradamano via Mazzini
S.R. UD	97	di Rivolto	0,000	innesto SR 65 loc. Lonca	3,914	Codroipo
S.R. UD	98	di Bressa	0,000	innesto SS 13 a Campoformido	4,416	innesto SR UD 52 a Colloredo di Prato

S.R. UD	99	di Basiliano	0,000	innesto SS 13 Pasian di Prato loc. Santa Caterina	19,876	innesto SR UD 39 loc. Goricizza
S.R. UD	100	di Colloredo	0,000	Fagagna	14,249	innesto SS 13 loc. Collalto
S.R. UD	101	di Mereto di Tomba	0,000	innesto SR UD 62 a Coseano	10,984	innesto SS 13 a Basagliapenta
S.R. UD	102	del Paludo	0,000	Latisana	6,608	innesto SR UD 56 a Precenicco
S.R. UD	103	di Campeglio	0,000	innesto SR UD 25 a Ziracco	2,428	innesto SR 356 a Campeglio
S.R. UD	104	di Salt	0,000	innesto SR UD 15 loc. Salt di Povoletto	4,154	innesto SS 54 Z.I. di Remanzacco
S.R. UD	104 bis	Circonvallazione Est	0,000	incrocio Z.I. Salt	6,456	innesto SS 13 Tavagnacco
S.R. UD	105	di Fraelacco	0,000	innesto SS 13 a Tricesimo	5,065	innesto SR 356 a sud di Tarcento
S.R. UD	106	di Bueris	0,000	innesto SS 13 loc. Bueriis	3,472	innesto SR UD 100 a Treppo Grande
S.R. UD	107	dei Buongustai	0,000	confine comunale fra Tavagnacco e Tricesimo	3,254	innesto SS 13 a Tricesimo
S.R. UD	108	del Taglio	0,000	Visco	9,064	innesto SS 14 al km 106+140
S.R. UD	109	di Rosazzo	0,000	innesto SR UD 19 loc. Oleis	5,616	innesto SR UD 29 a nord di Dolegnano
S.R. UD	110	del Passo Pramollo	0,000	innesto SR UD 13 a Pontebba	14,735	confine di stato Passo Pramollo
S.R. UD	111	di Alzeri	0,000	innesto SS 52bis a Arta Terme	4,795	innesto SS 52bis a Sutrio
S.R. UD	112	della Val Aupa	0,000	innesto SS 13 a Moggio Udinese	26,095	innesto SR UD 110 a Pontebba

S.R. UD	113	di Porpetto	0,000	Porpetto	4,565	innesto SR UD 69 loc. Campolonghetto
S.R. UD	114	di Coseanetto	0,000	innesto SR UD 66 a Rive d'Arcano	8,521	innesto SR464 loc. Cisterna a Coseano
S.R. UD	115	di San Martino	0,000	innesto SR UD 66 a Rive d'Arcano	1,649	innesto SR UD 5 loc. Rivotta
S.R. UD	116	di Arcano	0,000	innesto SR UD 10 a nord di Fagagna	6,682	San Daniele del Friuli
S.R. UD	117	di Billerio	0,000	innesto SR UD 20 a Magnano in Riviera	3,346	innesto SR 356 al km 1+800 a Tarcento
S.R. UD	118	di Toppo	0,000	innesto SS 14 a Zellina	3,133	innesto SR UD 3 a Carlino
S.R. UD	119	di Belvedere	0,000	innesto SR UD 91 loc. Ponte Tiel	5,865	confine ambito territoriale di Gorizia/Belvedere
S.R. UD	120	di Aiello	0,000	innesto SR UD 65 a Aiello del Friuli	2,772	innesto SR UD 54 a Campolongo al Torre
S.R. UD	121	delle Favole	0,000	Muzzana del Turgnano	7,128	innesto SR UD 3 a nord di Marano
S.R. UD	122	di Piancada	0,000	innesto SS 14 a Palazzolo dello Stella	8,375	foci del fiume Stella (idrovara Fraida)
S.R. UD	123	dello Zoncolan	0,000	innesto SR 465 a Sutrio	10,537	Zoncolan
S.R. UD	124	di Savalona	0,000	innesto SR UD 70 loc. S. Gervasio	3,324	innesto SR UD 121 loc. Casino
S.R. UD	125	del Sasso Tagliato	0,000	innesto SR 52	8,923	Villa Santina Loc. Vinadia (esclusa traversa interna Tolmezzo)
S.R. UD	126	di Visco	0,000	innesto SR 252 a est di Visco	4,605	innesto SR 352 presso il casello autostradale di Palmanova
S.R. UD	127	del Sotto bosco	0,000	innesto SR 463 al km 9+180 a Majano	3,295	innesto SR UD 84 a nord di Cimano

S.R. UD	128	ponti Bevazzana	0,000	confine con provincia di Venezia fiume Tagliamento loc. Bevazzana	1,288	innesto via Alzaia
S.R. UD	128dir	Via Alzaia	0,000	ponti Bevazzana	1,855	innesto SR 354 loc. Bevazzana
S.R. UD	129	Viabilità Villa Manin	0,000	Villa Manin	2,895	Villa Manin

Ricognizione stato di attuazione delle opere assegnate con la DGR 1777/2021

Di seguito si espone lo stato dell'arte delle opere assegnate con la DGR 1777/2021:

Con DGR 1777/2021 sono state assegnate le risorse finanziarie necessarie per il subentro a Friuli Venezia Giulia Strade SpA nella realizzazione di diverse opere. Le opere, elencate negli allegati 1 e 2 della summenzionata DGR, sono di seguito così sintetizzate:

CODICE OPERA	DESCRIZIONE	STANZIAMENTO A BILANCIO	FASE PROCEDURALE
UD_16_03	Consolidamento versante roccioso Paularo	500.000,00 €	Progettazione da avviare
UD_16_04	Manutenzione straordinaria per la messa in sicurezza di muri di sostegno e barriere stradali nella zona Carnia Val Canale	554.154,40 €	Progetto definitivo da aggiornare
UD_16_05	Lavori di manutenzione straordinaria zona Tarcentino Cividalese con ripristino muri guard-rail e altri interventi urgenti	150.000,00 €	Progettazione da avviare

UD_16_09	Lavori di consolidamento del muro e rettifica curva lungo la Sp del Natisone in località Azzida a San Pietro al Natisone	300.000,00 €	Progetto definitivo in fase di aggiornamento
UD_16_10	Lavori di manutenzione straordinaria delle barriere stradali lungo la Sp del Cornappo tra Nimis e Taipana	61.240,29 €	Lavori conclusi
UD_16_11-01	Messa in sicurezza incrocio Sp 19 con sistemazione tratti limitrofi in comune di Cividale del Friuli - incrocio via tombe romane e via Ippolito Nievo. Rualis	1.030.416,44 €	Lavori in corso di esecuzione
UD_16_11-02	Messa in sicurezza incrocio Sp 19 con sistemazione tratti limitrofi in comune di Cividale del Friuli - incrocio via Tombe Romane e viale Trieste. Casa di riposo	402.000,00 €	Progettazione da avviare. Necessaria integrazione finanziamento.
UD_16_16	Collegamento tra la s.p. 52 di Sedegliano e la s.p. 60 di Flaibano - 1^ lotto funzionale	3.041.337,86 €	PFTE approvato.
UD_16_18	Sistemazione passerella attraversamento Sp 49 Osovana in comune di Colloredo di M. Albano	380.377,88 €	Progetto definitivo - esecutivo in fase di aggiornamento.
UD_16_19	Realizzazione rotonda località Casote tra la Sp Juliense e la SS 13 con fermata TPL e collegamento alla viabilità ciclabile	1.011.477,66 €	Progetto definitivo in fase di aggiornamento. Affidato incarico per procedura espropriativa

UD_16_20	Pista ciclabile sul Cormor lungo la Sp 59 di Brazzacco	604.106,90 €	PFTE approvato. Varianti urbanistiche in fase di adozione. Affidato incarico PE+DL
UD_16_21	Sp 49 Osovana riqualificazione incroci	120.000,00 €	Progettazione da avviare
UD_16_22	Sistemazione e completamento della Sp 22 Napoleonica dalla progressiva km 4+370 alla progressiv km 4+800 in comune di Forgaria del Friuli	1.500.858,12 €	Progetto definitivo approvato. Procedura espropriativa in corso. Conferenza servizi conclusa.
UD_16_39	Allargamento sede stradale e ponte nell'abitato di San Pietro di Ragogna lungo la Sp n.5 Sandanielese	364.554,18 €	CRE approvato
UD_16_40	Lavori di costruzione della variante S.p. 80 nei comuni di Porpetto e di San Giorgio di Nogaro	6.271.043,18 €	In fase di approvazione collaudo e definizione delle riserve
UD_16_42	Sp 95 di Madrisio - realizzazione rotonda in località Galleriano	833.794,12 €	Progetto definitivo in fase di redazione
UD_16_68	Lavori di manutenzione straordinaria per la costruzione di canalette ed installazione pompe di sollevamento nel sottopasso ferroviario lungo la sp di Bressa	400.000,00 €	Progetto definitivo in fase di aggiornamento

UD_16_69	Manutenzione straordinaria ai fini della sicurezza stradale lungo alcune strade provinciali della zona tarcentino cividalese mediante costruzione e/o rifacimento di banchettoni stradali in calcestruzzo cementizio ed installazione di barriere di sicurezza	200.000,00 €	Progettazione da avviare
UD_16_70	Lavori di manutenzione straordinaria delle barriere stradali lungo la Sp Glemonense tra Artegna e Gemona zona tarcentino cividalese	650.000,00 €	PFTE in fase di aggiornamento
UD_16_88	Opere di completamento PRUSST 8.2 lotto b1 - pista ciclabile dall'abitato di Tavagnacco al parco commerciale Arteni	561.744,00 €	Lavori in corso di esecuzione
UD_17_04	Manutenzione straordinaria ribitumature - zona San Daniele Latisana	171.145,70 €	Lavori conclusi. CRE in fase di redazione.
UD_17_06-02	Manutenzione straordinaria (barriere stradali, manutenzioni straordinarie manufatti ecc.) - zona Cervignano Palmanova intervento di sostituzione e messa a norma di barriere di sicurezza stradali sulle Sp zona Cervignano Palmanova	327.120,56 €	Inizio lavori previsto entro settembre
UD_17_08	Tarcentino Cividalese - manutenzione straordinaria (barriere stradali, manutenzioni straordinarie manufatti ecc.)	120.502,52 €	Lavori conclusi.
UD_17_09	Udine-Buja - manutenzione straordinaria (barriere stradali, manutenzioni straordinarie manufatti ecc.)	500.000,00 €	Progettazione da avviare.

UD_17_10	Manutenzione straordinaria (barriere stradali, manutenzioni straordinarie manufatti ecc.) - zona San Daniele Latisana (300.000,00 + 45.000,00 per servizio progettazione definitiva esecutiva direzione lavori ecc ponti - manutenzione	654.447,76 €	Progetto definitivo-esecutivo approvato.
UD_17_12	Intervento di consolidamento ponti km. 0+750 della S.p. "della val Raccolana" ed altri.	1.150.000,00 €	Progettazione da avviare.
UD_17_15	Adeguamento intersezioni esistenti zona - cofinanziato 50% PNSS San Daniele - Latisana (fondi 4° e 5° programma del piano nazionale della	549.047,56 €	PFTE approvato. In corso variante urbanistica.
UD_18_01-02	Lavori rifacimento cunette stradali lungo la SR UD 73 del Lumiei	187.924,63 €	Lavori in corso.
UD_18_01-03	Interventi di manutenzione straordinaria con ribitumature di estesi tratti Ambito Udine zona San Daniele Latisana	397.125,75 €	CRE approvato
UD_18_01-06	Intervento di manutenzine straordinaria con ribitumatura di tratti estesi. Ambito di Udine - zona Udine Buja 18_01	625.543,39 €	Lavori conclusi.
UD_18_01-07	lavori di sostituzione delle barriere di sicurezza delle reti, dei giunti e ripristino dell'impermeabilizzazione sul cavalcavia alla SS14 e tratti adiacenti e ripristino dei piani viabilit lungo la SR UD 80 dell'aussa corno in località San Giorgio di Nogaro	1.034.933,33 €	Lavori appaltati. Contratto in fase di stipula.

UD_18-01-05	Intervento di manutenzine straordinaria con ribitumatura di tratti estesi. Ambito di Udine - zona Tarcentino Cividalese 18_01	765.191,23 €	Lavori conclusi.
UD_19_01-01	Manutenzione straordinaria viabilità di competenza. Realizzazione barriere stradali. Ambito Udine - zona Basso Friuli	427.000,00 €	Progetto definitivo-esecutivo in fase di aggiornamento.
UD_19_01-03	Intervento di manutenzione straordinaria con ribitumatura di estesi tratti - Ambito Udine - zona Tarcentino Cividalese 19_01	154.558,00 €	Lavori conclusi.
UD_21_02	Realizzazione di una rotatoria in località "sette ponti" tra la SR UD 20 GLEMONENSE e la SR UD 117 di Billerio in comune di di Maganano in Rievera.	600.000,00 €	In fase di definizione convenzione per l'esecuzione dell'opera
UD_21_03	SR UD 80 realizzazione di numero 2 rotatorie necessarie alla messa in sicurezza di altrettanti incroci canalizzati della ex strada provinciale in comune di San Giorgio di Nogaro	800.000,00 €	Progettazione da avviare
UD_21_04	Lavori di "Realizzazione di itinerario ciclopedonale e messa in sicurezza degli itinerari casa scuola lungo la S.P. 2 con interventi di moderazione della velocità in transito" nel comune di Trivignano Udinese	463.000,00 €	Progettazione in corso da parte del Comune di Trivignano Udinese.
AUDCDP21-03	Interventi di manutenzione straordinaria con ribitumature di estesi tratti ai fini della sicurezza stradale. strade regionali in interesse locale zona Alto Friuli 2021	900.000,00 €	Lavori appaltati - inizio lavori previsto per il 11/09/2023

AUDCDP21-05	Interventi di manutenzione straordinaria per il potenziamento infrastrutturale del corpo stradale ai fini della sicurezza.Sp. 56 dello stella zona Basso Friuli	200.000,00 €	Lavori appaltati - inizio lavori previsto entro il 2023 a seguito dei lavori del CAFC
AUDCDP21-06	Interventi di manutenzione straordinaria per il potenziamento infrastrutturale del corpo stradale ai fini della sicurezza stradale. Sp_1 Val d'Arzino. - zona Alto Friuli. 2021	320.000,00 €	Progetto esecutivo redatto. Depositata integrazione per la Commissione sismica.
AUDCDP21-09	Interventi di manutenzione straordinaria con ribitumature di estesi tratti ai fini della sicurezza stradale. strade regionali in interesse locale - zona Basso Friuli 2022	700.000,00 €	lavori appaltati - inizio lavori previsto entro settembre 2023
AUDCDP21-10	Interventi di manutenzione straordinaria con ribitumature di estesi tratti ai fini della sicurezza stradale. strade regionali in interesse locale zona Medio Friuli anno 2022	600.000,00 €	Lavori appaltati
AUDCDP21-07	Interventi di manutenzione straordinaria per il potenziamento infrastrutturale del corpo stradale ai fini della sicurezza stradale. Sp 45 della val Cosizza e Sp 38 del Cornappo. - zona Medio Friuli. 2021	500.000,00 €	Progettazione da avviare.
AUD20PV043	Medio Friuli- 6990-2019 intervento di risanamento con ribitumature di estesi tratti ai fini della sicurezza stradale. zona Udine-Buja	1.187.207,60 €	Lavori in corso di esecuzione.
AUD20PV044	Medio Friuli- 6990-2019 intervento di risanamento con ribitumature di estesi tratti ai fini della sicurezza stradale zona Tarcentino - Cividalese	630.112,55 €	Lavori in corso di esecuzione.

AUD21PV094	Interventi urgenti di ribitumatura della Sp 45 della val Cosizza e della Sp 25 di Moimacco	230.000,00 €	Lavori conclusi
AUDCDP21-02	Interventi di manutenzione straordinaria con ribitumature di estesi tratti ai fini della sicurezza stradale. strade regionali in interesse locale zona Basso Friuli 2021	973.625,00 €	Lavori conclusi. CRE in fase di redazione.
AUD20PV042	Alto Friuli- 6990-2019 intervento di risanamento con ribitumature di estesi tratti ai fini della sicurezza stradale	265.570,69 €	Lavori conclusi
AUD20PV045	Basso Friuli- 6990-2019 intervento di risanamento con ribitumature di estesi tratti ai fini della sicurezza stradale	594.991,17 €	Lavori conclusi. CRE approvato.

Nuove opere

Nel corso del 2023 l'Ente ha gestito i fondi riferiti ai seguenti contributi:

1 - Decreto n. 7022/TERINF del 19.07.2022 - Decreto 13 ottobre 2021 n. 394 - Decreto del Ministro delle Infrastrutture e della Mobilità Sostenibili di concerto con il Ministro per il Sud e la Coesione Territoriale e con il Ministro dell'Economia e delle Finanze. "Ripartizione e utilizzo dei fondi per la messa in sicurezza e manutenzione straordinaria della rete viaria per l'accessibilità delle aree interne". Aree Interne "Dolomiti Friulane"; "Alta Carnia"; "Val Canale e Valli di Fella - programma sessennale 2021-2026. Vengono finanziati i seguenti interventi:

- SR_UD 73 del Lumiei - Interventi di messa in sicurezza gallerie naturali mediante disaggi e locali consolidamenti, nonché esecuzione di nuovo impianto di illuminazione - Comune di Sauris
- SR_UD 73 del Lumiei - Consolidamento ponte e versante a valle del corpo stradale alla progr. Km 2+200, in località Rio Nier - Comune di Ampezzo
- SR_UD 23 della Val d'Incarajo - Messa in sicurezza del ponte di ingresso all'abitato di Paularo alla progr. Km 11+500 - Comune di Paularo
- SR_UD 76 della Val Raccolana - Esecuzione di reti e barriere paramassi, alla progr. 15+700 e progr. Km 26+300 - Comuni di Chiusaforte e Tarvisio
- SR_UD 42 della Val Resia - Esecuzione di reti e barriere paramassi in Comune di Resia
- SR_UD 110 del Passo Pramollo - Esecuzione di reti e barriere paramassi al progr. Km 8+000 in Comune di Pontebba
- SR_UD 110 del Passo Pramollo - SR_UD_112 della Val Aupa - Messa in sicurezza ponti alla progr. Km 2+500 e progr. Km 25+900 in Comune di Pontebba

per complessivi **euro 5.864.394,00**

Sono in corso per i 7 interventi le procedure per l'affidamento degli incarichi professionali di progettazione, direzione lavori e relazioni geologiche.

Con Decreto n° 22607/GRFVG del 17/05/2023 è stata disposta la variazione del cronoprogramma dei sopra citati interventi, rimodulandoli secondo le necessità di attuazione segnalate dall'Edr di Udine, programmazione che interesserà il triennio 2024-2026.

2 - Decreto della protezione civile regionale DCR/45/SR12/2022 del 28.10.2022: OCDPC n. 826/2022 - n. 622/2019. Assegnazione delle risorse di cui alle Ordinanze OCDPC n. 807/2021, 814/2021 e 839/2022. Individuazione dei Soggetti attuatori degli interventi approvati dal Dipartimento nazionale di Protezione Civile. Direttive operative. Viene finanziato il seguente intervento:

- Mitigazione del rischio mediante interventi di messa in sicurezza del ponte e dei versanti alla progr. Km 16+000
- Mitigazione del rischio mediante esecuzione di barriere paramassi tra la progr. Km 0+700 e Km 1+200 della SR_UD_36 "di Bordano"

per complessivi **euro 2.000.000,00**

L'attività di realizzazione degli interventi è attualmente in corso.

Con **DGR 1780 di data 18/11/2022** sono stati finanziati i seguenti interventi:

- Intervento di realizzazione di reti e barriere paramassi a protezione della strada SR UD 42 "della Val Resia" nei Comuni di Resiutta e Resia **euro 4.000.000,00;**
- Lavori di realizzazione di una intersezione a rotatoria tra la SP 63 e Via Cartiera e realizzazione di una pista ciclabile con allargamento di Via Cartiera in Comune di Osoppo per un importo di **euro 1.260.000,00;**

L'attività di realizzazione degli interventi è attualmente in corso.

Il servizio ha inoltre assegnati fondi della Protezione civile nell'ambito del PNRR per l'esecuzione di n. 4 interventi, importo complessivo di **euro 6.186.417,28**, di seguito indicati:

- Intervento urgente di consolidamento del ponte a travata multipla sul torrente Leale, alla progr. Km 17+300 e ponte dell'Armistizio sul torrente Arzino alla progr. Km 1+200
- Interventi di messa in sicurezza di ponti, tombotti, versanti, barriere stradali lungo la SR_UD_47 "della Val Erbezzo". Realizzazione di interventi volti alla messa in sicurezza di ponti, tombotti, versanti, barriere stradali

- Mitigazione del rischio mediante esecuzione di barriere paramassi e barriere stradali tra la Km 10+000 e la Km 11+000. Posa in opera di barriere paramassi e barriere stradali
- Intervento di installazione di barriere paramassi a protezione della SR UD 41 "di Forgaria". Installazione di barriere paramassi costituite da pannelli di rete sostenuti da montanti, ancoraggi di fondazione e funi di controvento.

Si evidenzia altresì l'imminente approvazione da parte del MIMS (di cui al DM 141/2022) del programma di manutenzione straordinaria (2022-2029) per la messa in sicurezza di 9 ponti del reticolo stradale di competenza per un importo complessivo pari a **euro 17.850.000**.

3 - Decreto 39751/GRFVG del 31/08/2023 sono stati impegnati a favore dell'Edr di Udine complessivi € 9.157.000,00 per interventi di manutenzione straordinaria di seguito indicati:

- UD_23_01-1 Manutenzione straordinaria pavimentazioni stradali (ribitumature) alto Friuli – secondo stralcio per € 850.000,00
- UD_23_01-2 Manutenzione straordinaria pavimentazioni stradali (ribitumature) medio Friuli – secondo stralcio per € 1.700.000,00
- UD_23_01-3 Manutenzione straordinaria pavimentazioni stradali (ribitumature) basso Friuli – secondo stralcio per € 1.700.000,00
- UD_23_03 SR UD 49 Osovana – manutenzione straordinaria sovrastruttura stradale per € 1.500.000,00;
- UD_23_04 SR UD 95 di Madrisio - manutenzione straordinaria sovrastruttura stradale per € 1.500.000,00;
- UD_23_05 SR UD 24 Val Pontaiba (comune di Treppo C. e Ligosullo) – messa in sicurezza di muro pericolante progr. Km. 5+800 per € 400.000,00;
- UD_23_06 SR UD 112 Val Aupa (comune di Moggio Udinese) - messa in sicurezza di muro progr. Km. 16+300 e km 16+700 per € 500.000,00

nonché l'implementazione di finanziamenti, per maggiori esigenze di q.e., per i seguenti interventi, già assegnati all'EDR di Udine con DGR 1777/2021 :

- UD_16_11-1 Sistemazione tratti zona Cividale del Friuli – SR UD 19 (incrocio via Tombe Romane e via I. Nievo) € 587.000,00;
- UD_16_22 Sistemazione e completamento SP 22 Napoleonica (da progr. Km. 4+370 a progr. 4+800) comune di Forgaria del Friuli € 420.000,00

4 – Legge Regionale 27 ottobre 2023 n° 14, ai commi 27 e 28 dell'art. 5 è stato previsto il finanziamento di complessivi € 2.500.000,00, di cui €150.000,00 sull'annualità 2023 ed € 2.350.000,00 sull'annualità 2024 per finanziare gli interventi necessari alla viabilità interessata dal Giro D'Italia 2024, per eseguire i quali sono stati previsti i sotto elencati interventi:

- UD_23_07-1 Manutenzione straordinaria pavimentazioni stradali (ribitumature) Giro d'Italia - alto Friuli –per € 1.050.000,00
- UD_23_07-2 Manutenzione straordinaria pavimentazioni stradali (ribitumature) Giro d'Italia - medio Friuli –per € 650.000,00
- UD_23_07-3 Manutenzione straordinaria pavimentazioni stradali (ribitumature) Giro d'Italia - basso Friuli –per € 800.000,00.

5 - Decreto della Protezione Civile DCR_3_SR15_2023 del 12/09/2023 con il quale l'EDR di Udine è stato individuato quale soggetto attuatore dell'intervento denominato D4ago22-D-edrud-7382 messa in sicurezza dei versanti insistenti sulla SRUD73 e della strada stessa mediante la realizzazione di opere di consolidamento dei versanti e a protezione della strada e opere stradali per complessivi € 1.560.000,00

Programmazione 2024 – 2026

Quadro normativo di riferimento

Ai sensi del comma 1 bis dell'articolo 2, della legge regionale 12 agosto 2021, n. 14 (Disposizioni per l'esercizio delle funzioni in materia di viabilità da parte degli Enti di decentramento regionale) gli EDR assicurano l'esercizio delle funzioni, sulla base di una programmazione annuale o pluriennale, predisposta tenendo conto dei Piani regionali di cui agli articoli 3 ter (Sistema regionale delle infrastrutture di trasporto) e 3 quater (Sistema regionale della mobilità di persone), comma 1, lettere b) e d) della legge regionale 20 agosto 2007, n. 23 (Attuazione del decreto legislativo 111/2004 in materia di trasporto pubblico regionale e locale, trasporto merci, motorizzazione, circolazione su strada e viabilità) e valutando le esigenze manifestate dagli Enti locali interessati.

I Piani regionali di cui agli articoli 3 ter e 3 quater, comma 1, lettere b) e d) della legge regionale 20 agosto 2007, n. 23 sono sostanzialmente tre, sono vigenti e sono:

- il Piano Regionale delle Infrastrutture di Trasporto, della Mobilità delle Merci e della Logistica (P.R.I.T.M.M.L.);
- il Piano Regionale della Sicurezza Stradale (P.R.S.S.);
- il Piano REgionale della MObilità CIclistica (P.RE.MO.CI.)

In estrema sintesi gli obiettivi previsti dai succitati tre Piani possono pertanto così raggrupparsi:

1. individuazione degli interventi infrastrutturali necessari a un organico e ordinato sviluppo delle reti di trasporto con l'obiettivo di favorire la massima integrazione del trasporto su strada con il trasporto ferroviario, marittimo e aereo;
2. individuazione degli interventi a favore della sicurezza e dell'educazione stradale;
3. individuazione degli interventi per la promozione della nuova mobilità ciclistica sicura e diffusa.

In stretta correlazione agli obiettivi in precedenza esposti è stata definita la seguente proposta di programmazione delle attività della funzione viabilità per il periodo 2024 – 2026:

Programmazione di parte corrente

Di seguito vengono esposte le principali attività della gestione corrente:

1. Manutenzione ordinaria e pronto intervento. Questa tipologia di attività è finalizzata alla salvaguardia della sicurezza della circolazione stradale e consiste in tutte le attività che permettono il ripristino delle condizioni di sicurezza a seguito di incidenti, eventi meteorologici gravi o eccezionali, sversamenti di carichi sul patrimonio stradale di competenza, cadute massi sulla sede stradale, disaggi parati rocciose, manutenzione spallette ponti e altre attività similari.

La medesima tipologia prevede la realizzazione di interventi puntuali di manutenzione stradale ordinaria, volti alla risoluzione di criticità occorse nel periodo di intervento, affidate con appalti annuali, rinnovabili, che garantiscono modalità e tempi d'intervento secondo termini concordati contrattualmente.

Spesa preventivata nel triennio euro 3.000.000,00;

2. Sfalci dell'erba e manutenzione del verde. Le opere in verde, comprese pulizia delle pertinenze, taglio ed abbattimento di alberature è finalizzata ad assicurare adeguati livelli di sicurezza sulla rete stradale in termini di intralcio e visibilità, compatibilmente con il mantenimento delle opere in verde (erba, arbusti, alberi ecc.) posizionate sulle banchine laterali e centrali spartitraffico, nei fossi e nelle scarpate a ridosso del piano viabile, nelle pertinenze, nelle aree di parcheggio, ecc. L'attività di sistemazione delle opere in verde viene garantita nel corso dell'intero anno anche se viene intensificata in corrispondenza dei periodi di maggiore sviluppo vegetativo e nei periodi caratterizzati da elevato rischio di incendio (durante i mesi estivi). Viene garantito l'intervento in casi di emergenza non programmabili determinati dal verificarsi di condizioni meteorologiche particolari (es. abbondanti precipitazioni).

La potatura degli alberi viene effettuata compatibilmente con le buone tecniche agrarie relative alle specie in oggetto e fatta salva la garanzia di intervento in casi di emergenza non programmabili determinati dal verificarsi di condizioni meteorologiche particolari.

L'abbattimento delle alberature stradali pericolose ed il relativo smaltimento del materiale di risulta è finalizzato alla rimozione delle essenze danneggiate da precipitazioni meteorologiche e soggette a malattie arboree.

Spesa preventivata nel triennio euro 4.500.000,00;

3. Trattamento antighiaccio e neve. Si tratta di servizi che consistono nelle tipiche attività del periodo invernale per il mantenimento della sicurezza della circolazione stradale sulle strade di competenza a seguito di eventi meteorologici di carattere nevoso. E' previsto inoltre il trattamento preventivo e la rimozione del ghiaccio dal piano stradale mediante lo spargimento di fondenti salini. In questa voce sono compresi gli eventuali costi per i servizi di geo-localizzazione dei mezzi sgombraneve e spandisale nonché le eventuali forniture di fondenti salini.

Spesa preventivata nel triennio euro 4.800.000,00;

4. Segnaletica orizzontale e verticale. Si tratta di attività consistenti nel ripasso di segnaletica longitudinale ovvero zebraure sul piano viabile. Inoltre, è previsto il mantenimento in condizioni di funzionalità ed efficienza della segnaletica verticale presente sulla rete di competenza mediante la fornitura e posa in opera dei necessari segnali (o sostituzione di quelli vetusti/danneggiati).

Spesa preventivata nel triennio euro 500.000,00;

5. Censimento, ispezione e verifica ponti del reticolo stradale di competenza di cui al DM 204 01.07.2022

Spesa preventivata nel triennio euro 600.000,00.

Particolare attenzione verrà altresì data agli interventi che si renderanno necessari per il rifacimento di modesti tratti di pavimentazione stradale degradata.

Programmazione di parte in conto capitale

Obiettivi annualità 2024

1 – Prosecuzione della realizzazione delle opere assegnate con la DGR 1777/2021;

2 – Rispetto dei cronoprogrammi già approvati per la realizzazione delle opere previste dal decreto n. 7022/TERINF del 19.07.2022, inerente le opere del Piano Nazionale Complementare al PNRR;

3 – Completamento progettazione, affidamento dei lavori di cui al Decreto della protezione civile regionale DCR/45/SR12/2022;

4-Appalto ed esecuzione lavori manutenzione straordinaria pavimentazioni stradali di cui al Decreto 39751/GRFVG del 31.08.23 e LR 27.10.2023 n.14;

- 5-Progettazione, appalto ed esecuzione barriere paramassi lungo la SR UD 42 della Val Resia: completamento lotti;
- 6 –Progettazione, appalto ed avvio interventi PNRR assegnati dalla Protezione Civile;
- 7-Progettazione dei Lavori di realizzazione di una intersezione a rotatoria tra la SP 63 e Via Cartiera e realizzazione di una pista ciclabile con allargamento di Via Cartiera in Comune di Osoppo;
- 8 – Avvio attività di progettazione interventi di manutenzione straordinaria dei ponti finanziati dal MIMS a seguito del DM 141 11.05.2022, successivamente alla conferma dell'avvenuto finanziamento;
- 9- Avvio progettazione ed appalto lavori nuovi interventi di manutenzione straordinaria, compatibilmente con i fondi a disposizione.
- 10-Avvio progettazione interventi di messa in sicurezza dei versanti insistenti sulla SRUD73 assegnati con decreto della Protezione Civile DCR_3_SR15_2023 del 12/09/2023.

Obiettivi annualità 2025

- 1 - Prosecuzione della realizzazione delle opere assegnate con la DGR 1777/2021;
- 2 – Completamento delle opere previste dal decreto 7022, inerente le opere del Piano Nazionale Complementare al PNRR;
- 3 – Esecuzione lavori di cui al Decreto della protezione civile regionale DCR/45/SR12/2022;
- 4 – Interventi di manutenzione straordinaria pavimentazioni stradali;
- 5 – Completamento lavori assegnati dalla Protezione Civile – fondi PNRR;
- 6- Completamento progettazione ed appalto dei Lavori di realizzazione di una intersezione a rotatoria tra la SP 63 e Via Cartiera e realizzazione di una pista ciclabile con allargamento di Via Cartiera in Comune di Osoppo
- 7 – Attività di progettazione interventi per la manutenzione straordinaria dei ponti finanziati dal MIMS a seguito del DM 141 11.05.2022 con rispetto dei cronoprogrammi di cui al citato DM.
- 8 – Progettazione ed appalto interventi di messa in sicurezza dei versanti insistenti sulla SRUD73 assegnati con decreto della Protezione Civile DCR_3_SR15_2023 del 12/09/2023.

Obiettivi annualità 2026

- 1 - Prosecuzione della realizzazione delle opere assegnate con la DGR 1777/2021;
- 2 – Completamento lavori di cui al Decreto della protezione civile regionale DCR/45/SR12/2022;
- 3- Realizzazione lavori di realizzazione di una intersezione a rotatoria tra la SP 63 e Via Cartiera e realizzazione di una pista ciclabile con allargamento di Via Cartiera in Comune di Osoppo;
- 4 – Attività di progettazione ed avvio appalti interventi per la manutenzione straordinaria dei ponti finanziati dal MIMS a seguito del DM 141 11.05.2022 con rispetto dei cronoprogrammi.
- 5 - Realizzazione interventi di messa in sicurezza dei versanti insistenti sulla SRUD73 assegnati con decreto della Protezione Civile DCR_3_SR15_2023 del 12/09/2023.

8) Indirizzi

Gli indirizzi per l'attività dell'Ente sono stati aggiornati nel DEFR – Documento di Economia Finanza Regionale 2024, approvato con deliberazione del Consiglio Regionale n. 11 del 27 luglio 2023 come di seguito riportato per estratto e con riferimento ai due specifici settori di attività, ossia l'edilizia scolastica riferita agli istituti di istruzione secondaria superiore e la viabilità riferita alle ex strade provinciali.

“L'importante e strutturale calo demografico della popolazione in età scolastica rende necessaria una graduale e ponderata riforma dell'attuale distribuzione dei punti di erogazione del servizio scolastico: per l'elaborazione della quale si attiverà un processo partecipato con la Direzione competente in materia di istruzione, l'Ufficio Scolastico Regionale e gli amministratori locali, tenendo ben presente la necessità di tutelare studenti, famiglie, lavoratori e comunità. In quest'ambito si valuteranno sia la situazione complessiva degli edifici che contengono scuole, pubbliche e private, che le necessità. Verranno monitorati gli interventi finanziati dalle varie linee contributive del PNRR relative alle scuole, fornendo assistenza agli enti anche attraverso la Task Force Edilizia Scolastica. Proseguirà l'attività di concessione di contributi con fondi europei, statali e regionali per l'attuazione di interventi strutturali dichiarati indifferibili ed urgenti, di ristrutturazione e mitigazione del rischio sismico, di messa in sicurezza per l'adeguamento alle prescrizioni antincendio, di efficientamento energetico o di abbattimento di barriere architettoniche. La Direzione centrale infrastrutture e territorio fungerà altresì da punto di raccordo della programmazione degli interventi di competenza degli Enti di decentramento regionale - EDR, deputati alla realizzazione degli interventi di edilizia scolastica negli istituti di scuola secondaria superiore, per monitorare lo stato di avanzamento delle risorse assegnate.

A seguito dell'attivazione della programmazione comunitaria POR FESR 21-27 proseguiranno le attività di concessione e monitoraggio degli interventi complessi finanziati e gestiti dagli EDR di Gorizia e Udine rispettivamente per la realizzazione del nuovo Campus di Gorizia e la ristrutturazione dell'istituto tecnico Malignani di Udine.”

Nel corso del 2024, inoltre, in collaborazione con gli Enti di Decentramento Regionale (EDR), proseguirà la progettazione e realizzazione degli interventi per la messa in sicurezza di tratti di viabilità regionale necessari a garantire l'accessibilità alle aree interne della regione, in attuazione del Programma degli interventi già condiviso con il Ministero delle Infrastrutture e della Mobilità Sostenibili, a valere sul Fondo Nazionale Complementare al PNRR.

Sempre nel 2024 proseguirà l'attuazione del programma per la messa in sicurezza di ponti e viadotti delle strade regionali con Friuli Venezia Giulia Strade e gli EDR che prevede la realizzazione di 32 interventi a valere sui fondi ministeriali e ulteriori 7 a valere su fondi regionali per un valore complessivo delle opere di oltre 105milioni di euro, scelti in funzione della rilevanza di carattere trasportistico e dei relativi impatti socioeconomici, al fine di minimizzare le conseguenze di eventuali carenze strutturali su comunità ed economie locali.

9) Principali risultati ottenuti:

Gli Enti di decentramento regionale (EDR) sono stati istituiti dall'articolo 30 della L.R. 21/2019. Fino all'avvio degli EDR, in data 1 luglio 2020, le funzioni delle sopresse Province, non assunte dalla Regione in forza della L.R. 26/2014, erano esercitate dalle quattro Unioni territoriali intercomunali (UTI) in cui avevano sede i Comuni capoluogo (UTI Collio-Alto Isonzo, UTI del Noncello, UTI Giuliana e UTI del Friuli centrale).

Nel corso del 2020 sono state poste in essere le seguenti attività volte alla costituzione e all'avvio degli EDR.

Dall'1 luglio 2020 gli EDR hanno iniziato ad esercitare le funzioni provinciali in precedenza svolte dalle quattro summenzionate UTI e riguardanti in modo particolare tutte le attività atte a garantire in efficienza gli edifici destinati all'istruzione secondaria superiore.

Invece dal 1/1/2022 tutti gli EDR hanno anche assunto una nuova importante funzione che riguarda la viabilità ex provinciale.

In sede di avvio, l'EDR di Udine aveva un Commissario Straordinario ed un solo Direttore di Servizio. Ad oggi invece, l'Ente ha assunto una propria struttura organizzativa con il proprio Direttore Generale nominato con deliberazione della Giunta Regionale n. 1145 del 25/7/2023 e tutti i tre i Direttori dei Servizi Viabilità, Tecnico (edilizia scolastica) ed Affari Generali.

L'Ente continua a beneficiare dei finanziamenti ministeriali per interventi di efficientamento energetico e manutenzione straordinaria delle scuole di secondo grado nonché di finanziamenti regionali necessari al funzionamento e per gli investimenti a cui si aggiungo quelli diretti alla gestione del Servizio Viabilità.

Riguardo alla Viabilità, invece, oltre ad aver ereditato i finanziamenti previsti a suo tempo e destinati a FVG Strade per le opere riguardanti la viabilità ex provinciale, l'EDR di Udine beneficia di ulteriori finanziamenti, in modo particolare regionali, necessari al miglioramento dello stato della viabilità, sia dal punto di vista strutturale che della sicurezza viaria.

In entrambi i casi l'EDR di Udine ha avuto accesso e sta gestendo una notevole mole di finanziamenti riguardanti il PNRR ed il PNC.

10) Convenzioni con i Comuni, locazioni immobiliari e forme di partenariato con il privato

Anche per il 2024, l'EDR di Udine intende arrivare alla stipula con i Comuni proprietari degli immobili utilizzati come sede delle istituzioni scolastiche superiori, delle convenzioni per disciplinare le modalità e i contenuti dell'uso dei medesimi immobili, laddove ci fosse la necessità.

Per garantire la disponibilità di spazi da destinare agli istituti scolastici, laddove non sia sufficiente nemmeno il ricorso al patrimonio immobiliare dei Comuni, è prevista la stipula di contratti di locazione.

Sono stati avviati o in fase di avvio da poche settimane i seguenti utilizzi:

- 1) del palazzetto dello sport di proprietà del Comune di S. Giorgio di Nogaro, a favore di parte degli studenti dell'ISIS “della Bassa Friulana”;
- 2) della Palestre di Villa Vicentina di proprietà del Comune di Fiumicello Villa Vicentina, sempre a favore di parte degli studenti dell'ISIS “della Bassa Friulana”;
- 3) della Palestre di proprietà dell'Istituto “Mons. Tomadini” di Udine a favore degli studenti dell'ISIS “Stringher” di Udine.

Sono in fase di valutazione tecnico – economica eventuali interventi innovativi finalizzati all'efficientamento energetico degli edifici scolastici aventi ad oggi maggior dispendio di energia per la loro gestione.

11) Istruzione ed altre attività a favore della popolazione

In relazione agli obblighi stabiliti all'articolo 3 dalla legge 11 gennaio 1996, n. 23 (Norme per l'edilizia scolastica) l'EDR di Udine provvede alle spese varie di ufficio e per l'arredamento e a quelle per le utenze. Qualora a tali spese vi provvedano direttamente gli Istituti scolastici l'Ente ne assicura il rimborso sulla base di criteri e procedure definite con regolamento adottato con decreto del Commissario straordinario n. 1191 del 7/12/2021 ed approvato con deliberazione della Giunta Regionale n. 22 del 13/1/2022.

Proseguiranno inoltre le attività amministrative per il rimborso agli istituti scolastici di spese per il trasporto scolastico, ove non garantito dai servizi pubblici e per l'utilizzo di palestre e altri impianti sportivi che non sono nella disponibilità dell'Ente. Proseguirà, inoltre, l'attività atta a garantire il trasporto degli alunni disabili, con la sottoscrizione di apposite convenzioni con gli ambiti socio assistenziali.

Verrà anche proseguita l'attività di riconoscimento di sostegni economici a favore delle Associazioni che si occupano di aiuto e attività diverse a favore della disabilità, come previsto dalla LR 48/1996.

Infine, verranno proseguite tutte le attività necessarie alla valorizzazione e corretta fruizione (da parte di associazioni piuttosto che degli istituti diversi) di locali che sono scolastici, ma che possono essere di interessante utilizzo per la cittadinanza in generale. Ci si riferisce ad esempio all'Auditorium “Zanon”, e alle diverse palestre o palazzetti dislocati nel territorio dell'EDR ed afferenti le diverse realtà scolastiche.

12) Risultati attesi

Per l'anno 2024 e il triennio di programmazione 2024-2026 l'EDR di Udine si prefigge di consolidare la propria mission e di porsi quale Ente di riferimento in modo tale che le strutture edilizie del territorio di competenza costituiscano elemento fondamentale e integrante del sistema scolastico, di adeguata consistenza qualitativa e quantitativa e con una collocazione equilibrata sul territorio rispondente alla costante evoluzione delle dinamiche formative, culturali, economiche e sociali, oltre che garantire un'efficiente viabilità ex provinciale.

Gli indirizzi per l'attività dell'Ente, in coerenza con le direttive regionali, sono così riepilogati:

Per quanto attiene agli interventi di edilizia nel triennio 2024/2026 saranno completati i lavori in corso e avviati quelli inseriti nella programmazione triennale dei lavori pubblici presso i diversi istituti scolastici, in particolare riguardanti la riqualificazione energetica e il miglioramento sismico degli edifici.

I principali risultati attesi nel prossimo triennio, da perseguire con la programmazione degli interventi sono in sintesi:

- a) il soddisfacimento del fabbisogno immediato di aule anche ricorrendo al mercato immobiliare;
- b) la riqualificazione del patrimonio esistente, in particolare di quello avente valore storico-monumentale;
- c) l'adeguamento alle norme vigenti in materia di agibilità, sicurezza sismica e statica, prevenzione incendi e igiene;
- d) l'adeguamento delle strutture edilizie alle esigenze della scuola, ai processi di riforma degli ordinamenti e dei programmi, all'innovazione didattica e alla sperimentazione;
- e) una equilibrata organizzazione territoriale del sistema scolastico, anche con riferimento agli andamenti demografici e all'esigenza di valorizzare i territori periferici;
- f) la disponibilità da parte di ogni scuola di palestre e impianti sportivi di base;
- g) la piena utilizzazione delle strutture scolastiche da parte della collettività.

Per quanto riguarda in generale i servizi all'istruzione, si vuole garantire la continuità nell'erogazione dei rimborsi delle spese di funzionamento alle scuole al fine di concorrere ai processi di riforma degli ordinamenti e dei programmi, all'innovazione didattica e alla sperimentazione, in coerenza con il Piano di dimensionamento approvato dalla Giunta regionale e suoi aggiornamenti, con un'attenzione al soddisfacimento delle esigenze finanziarie per l'acquisto di beni ed attrezzature atte a garantire la migliore qualità possibile dell'offerta didattica.

Per quanto riguarda, infine, la parte della viabilità ex provinciale, secondo quanto stabilito dalla L.R. 14/2021 l'indirizzo è quello di avere a regime un servizio che garantisca la corretta e continua gestione e manutenzione di tutta la rete viaria sia stradale che ciclabile, oltre che la prosecuzione delle opere già avviate precedentemente all'avvio degli EDR, alla prosecuzione dell'importante programma di ribitumature, oltre che all'avvio di quelle nuove e previste in modo particolare nel programma triennale 2024 – 2026. Il tutto per garantire il più elevato livello possibile di efficienza della rete.

IL BILANCIO GESTIONALE FINANZIARIO 2024 – 2026

Il Bilancio di previsione 2024-2026 è redatto con riferimento alla Legge Regionale 10 novembre 2015, n. 26 “Disposizioni in materia di programmazione e contabilità e altre disposizioni finanziarie urgenti”. Con tale norma, la Regione dispone, a partire dall’anno 2016, per sé e per i suoi enti ed organismi strumentali, l’applicazione delle disposizioni di cui ai titoli I, III e IV del decreto legislativo. n. 118/2011, e successive modifiche ed integrazioni.

Il Bilancio, redatto secondo gli schemi del D.lgs. 118/2011, rappresenta lo strumento autorizzatorio della gestione ed è strutturato per missioni/programmi per quanto concerne la Spesa, e per titoli/tipologie per quanto concerne l’Entrata.

Con decorrenza 2022, per effetto del subentro del Servizio viabilità nell’EDR di Udine, si può affermare che le Missioni prevalenti delle attività di questo Ente sono:

- la missione denominata “Istruzione e diritto allo studio” - corrisponde alla missione 04 del glossario delle missioni e dei programmi, allegato al Dlgs. n. 118/2011, codice programma 02 “Altri ordini di istruzione non universitaria”;
- la missione denominata “Trasporti e diritto alla mobilità” - corrisponde alla missione 10 del glossario delle missioni e dei programmi, allegato al Dlgs. n. 118/2011, codice programma 05 “Viabilità e infrastrutture stradali”.

L’attività dell’EDR di Udine è sempre finalizzata al costante miglioramento degli spazi offerti agli studenti ed improntato in termini di sicurezza dei luoghi messi a disposizione ed a questa si aggiunge l’attività in materia di gestione delle strade e della viabilità ciclabile di pertinenza ex provinciale.

Nel 2024 - 2026 continuano, in materia di edilizia scolastica, gli interventi di efficientamento energetico e di adeguamento sismico presso gli istituti scolastici, nonché interventi per nuove realizzazioni, nonché interventi finanziari da fondi PNRR; in materia di viabilità continuano gli interventi individuati nella DGR n. 1777/2021 a cui si aggiungono ulteriori interventi a seguito di nuove necessità rilevate sul territorio. nonché interventi finanziari da fondi PNC e PNRR.

Dall’analisi dei dati di preconsuntivo 2023, si stima che l’avanzo amministrazione presunto sia pari a circa 53.230.629,36 di cui euro 44.015.793,72 vincolato. Parte di questo importo è stato applicato a titolo di avanzo di amministrazione presunto nel bilancio 2024-2026 un importo pari a complessivi euro 22.927.156,59.

1. NORMATIVA ED EQUILIBRIO FINANZIARIO

La situazione gestionale che si presenta nel 2024 e per il triennio 2024-2026 deve tener conto di quanto già evidenziato nei documenti contabili degli anni precedenti, con riguardo agli aspetti contabili e normativi vincolanti che si riverberano nelle scelte di programmazione. Gli aspetti significativi di cui si è tenuto conto per la predisposizione del bilancio di previsione sono di seguito evidenziati.

Normativa

L'attività istituzionale degli EDR sono definite dall'Amministrazione regionale e finanziate quasi interamente dalla stessa.

Per questo motivo, risulta di notevole importanza il mantenimento di costanti rapporti con la Direzione vigilante e con la Direzione Infrastrutture anche al fine di eventuali rivalutazioni dei finanziamenti concessi per il proprio funzionamento alla luce dei contenuti e dei nuovi principi del Bilancio armonizzato.

A tal fine si richiamano gli aggiornamenti alle disposizioni normative dettate dal D.Lgs. 118/2011 e ai principi contabili, in particolare per quanto attiene alla formazione del fondo pluriennale vincolato e all'utilizzo dell'avanzo di amministrazione nel concorrere all'equilibrio tra entrate e spese nel bilancio di previsione.

Gestione

Anche la gestione 2024 – 2026 tiene conto di finanziamenti per la maggior parte regionali a cui si aggiungono quelli ministeriali.

Risorse di parte corrente

Costituite per la maggior parte da trasferimenti regionali la cui quota più consistente è riferibile al trasferimento di cui alla LR 22/2022 (Stabilità 2023) e dalla LR 14/2023;

2. RISULTATO DI AMMINISTRAZIONE E FONDO DI CASSA

La tabella dimostrativa del risultato di amministrazione presunto è un allegato al bilancio di previsione che evidenzia le risultanze presuntive della gestione dell'esercizio precedente e consente l'elaborazione di previsioni coerenti con tali risultati.

Il risultato di amministrazione presunto per l'esercizio 2023, alla data di redazione del bilancio di previsione 2024, viene determinato in euro 53.230.629,36 di cui euro 32.384.956,51 parte vincolata ed euro 11.630.837,21 parte destinata agli investimenti e tiene conto dell'ammontare del Fondo pluriennale vincolato presunto per le spese in conto capitale 2023.

Il risultato è così composto:

Descrizioni Voci	Importo (euro)
Risultato di amministrazione presunto al 31/12/2023	53.230.629,36
Parte vincolata	44.015.793,72
<i>di cui destinato</i>	<i>11.630.837,21</i>
Parte disponibile presunta	9.214.835,64

3. FONDO PLURIENNALE VINCOLATO PER SPESE IN CONTO CAPITALE

Il fondo pluriennale vincolato è stato istituito per rappresentare contabilmente la copertura finanziaria di spese impegnate nel corso dell'esercizio e imputate agli esercizi successivi, costituita da entrate accertate e imputate nel corso del medesimo esercizio in cui è registrato l'impegno.

Il fondo pluriennale vincolato è lo strumento che gestisce e rappresenta contabilmente la distanza temporale intercorrente tra l'acquisizione delle risorse e il loro effettivo impiego, nei casi in cui le entrate vincolate e le correlate spese, sono accertate e impegnate nel corso del medesimo esercizio e imputate a esercizi differenti.

Il Fondo pluriennale riportato nel 2024, imputabile alle Spese in conto capitale per i lavori pubblici riferiti opera in campo viario, discende dalla modifiche dei cronoprogrammi di fine 2022 ed ammonta a complessivi euro 3.573.307,55.

Si rinvia comunque alla predisposizione del rendiconto per l'anno 2023 per la sua definitiva quantificazione e l'eventuale formazione di un fondo pluriennale vincolato di parte corrente.

4. QUADRO GENERALE RIASSUNTIVO

Il quadro generale riassuntivo reca l'esposizione delle previsioni complessive del bilancio in termini di competenza e di cassa classificate per titoli.

Il prospetto a sezioni divise tra entrate e spese fornisce una visione sintetica e globale dell'intera gestione dell'ente, relativa alle operazioni di competenza finanziaria dell'esercizio.

Si rappresenta il Quadro generale Riassuntivo di competenza 2024 - 2025 che riporta la situazione complessiva riepilogata per titoli e comprensiva del Fondo Pluriennale Vincolato e dell'eventuale utilizzo dell'avanzo di amministrazione presunto.

ENTRATE	CASSA	COMPETENZA			SPESE	CASSA	COMPETENZA		
		2023	2024	2025			2023	2024	2025
F/Cassa presunta inizio esercizio	99.522.904,91								
Utilizzo Avanzo presunto		22.927.156,59			Disavanzo di amministrazione		0,00	0,00	0,00
F/Pluriennale vincolato		3.573.307,55							
Titolo 1 - Entrate correnti di nat. trib.					Titolo 1 - Spese correnti	45.642.772,66	27.154.954,95	25.139.496,19	25.139.439,54
					- di cui fondo pluriennale vincolato		0,00	0,00	0,00
Titolo 2 - Trasferimenti correnti	34.456.049,59	24.737.989,54	23.750.389,54	23.750.389,54	Titolo 2 - Spese in C/capitale	86.192.832,44	52.344.505,62	16.466.215,00	2.277.399,00
Titolo 3 - Entrate extratributarie	2.834.300,99	2.689.329,89	2.689.106,65	2.689.050,00	- di cui fondo pluriennale vincolato		0,00	0,00	0,00
Titolo 4 - Entrate in C/capitale	123.853.026,52	25.571.677,00	15.166.215,00	977.399,00					
Titolo 5 - Entrate da riduzioni att. Fin.					Titolo 3 - Spese increm.att.fin.				
TOTALE ENTRATE FINALI	161.143.377,10	79.499.460,57	41.605.711,19	27.416.838,54	TOTALE SPESE FINALI	131.835.605,10	79.499.460,57	41.605.711,19	27.416.838,54
Titolo 6 - Accensione prestiti					Titolo 4 - Rimborso di prestiti				
Titolo 7 - Anticipazione tesoriere					Titolo 5 - Chiusura Anticip.				
Titolo 9 - Entrate C/terzi e PdG	6.635.863,15	6.225.000,00	6.225.000,00	6.225.000,00	Titolo 7 - Spese C/terzi e PdG	6.236.764,08	6.225.000,00	6.225.000,00	6.225.000,00
TOTALE TITOLI	167.779.240,25	59.223.996,43	47.830.711,19	33.641.838,54	TOTALE TITOLI	138.072.369,18	85.724.460,57	47.830.711,19	33.641.838,54
TOTALE COMPLESSIVO ENTRATE	267.302.145,16	85.724.460,57	47.830.711,19	33.641.838,54	TOTALE COMPLESSIVO SPESE	138.072.369,18	85.724.460,57	47.830.711,19	33.641.838,54
F/cassa finale presunto	129.229.775,98								

5. ENTRATE

Dal punto di vista generale, il bilancio di previsione per l'esercizio finanziario 2024 pareggia in euro 85.724.460,57 al lordo delle partite di giro, comprensivo del Fondo pluriennale vincolato pari ad euro 3.573.307,55.

Il previsionale pluriennale pareggia in euro 47.830.711,19 per il 2025 e in euro 33.641.838,54 per il 2026.

Il Fondo iniziale di Cassa presunto ammonta ad euro 99.522.904,91.

Nell'ambito del BFG, le Entrate sono classificate in **Titoli** secondo la fonte di provenienza, **Tipologie** in base alla natura delle Entrate, **Categorie** in base all'oggetto dell'Entrate e relativo Capitolo.

Si riporta di seguito la suddivisione delle Entrate per Titoli:

T	Descrizione Titolo	Cassa	Competenza Pluriennale		
		2024	2024	2025	2026
2	Trasferimenti correnti	34.456.049,59	24.737.989,54	23.750.389,54	23.750.389,54
3	Entrate extratributarie	2.834.300,99	2.689.329,89	2.689.106,65	2.689.050,00
4	Entrate in conto capitale	123.853.026,52	25.571.677,00	15.166.215,00	977.399,00
6	Accensione dei presiti	0,00	0,00	0,00	0,00
9	Entrate per c/Terzi e PDG	6.635.863,15	6.225.000,00	6.225.000,00	6.225.000,00
	Totale	167.779.240,25	59.223.996,43	47.830.711,19	33.641.838,54

Il Bilancio di previsione 2024-2026, in particolare, è redatto in base a quanto disposto dalla L.R. n. 22/2022 Legge di stabilità 2023) e dalla LR 14/2023; I maggiori fondi che verranno assegnati con Legge di Stabilità 2024 verranno stanziati nel bilancio successivamente alla sua esecutività e a legge pubblicata.

• TITOLO 2 - TRASFERIMENTI CORRENTI

Descrizione Titolo	Cassa	Competenza Pluriennale		
	2024	2024	2025	2026
Trasferimenti correnti	34.456.049,59	24.737.989,54	23.750.389,54	23.750.389,54

Tipologia 101 “Trasferimenti correnti da Amministrazioni pubbliche”

Confluiscono nella tipologia in questione trasferimenti da parte dell'Amministrazione regionale, previsti dal Bilancio regionale 2024-2026 per il funzionamento dell'Ente (servizio affari generali, edilizia scolastica e viabilità).

Tipologia 102 “Trasferimenti correnti da famiglie”

Il bilancio non contiene tali previsioni.

• TITOLO 3 - ENTRATE EXTRATRIBUTARIE

Descrizione Titolo	Cassa	Competenza Pluriennale		
	2024	2024	2025	2026
Entrate Extratributarie	2.834.300,99	2.689.329,89	2.689.106,65	2.689.050,00

Tipologia 100 “Vendita di beni e servizi e proventi derivanti dalla gestione dei beni”

I fondi in questione sono riferiti ai proventi derivanti da concessioni di locali e palestre già di gestione provinciale, i proventi inerenti la gestione delle autorizzazioni per la raccolta funghi, nonché i proventi derivanti dalle concessioni e autorizzazioni gestite dal servizio Viabilità.

Le previsioni riferite ai proventi per concessione di locali e palestre, sempre leggermente inferiori rispetto al passato, vengono previste a titolo cautelativo in misura inferiore a quelle del 2023 e continuano ad essere allocate al Fondo crediti di dubbia esigibilità per un importo comunque inferiore rispetto al bilancio precedente.

Tipologia 300 “Interessi attivi”

Riguarda principalmente l'introito degli interessi di Tesoreria.

Tipologia 500 “Rimborsi e altre entrate correnti”

La categoria comprende principalmente i giroconti contabili riferiti a incentivi tecnici e spese professionali.

• TITOLO 4 - ENTRATE IN CONTO CAPITALE

Descrizione Titolo	Cassa	Competenza Pluriennale		
	2024	2024	2025	2026
Entrate in conto capitale	123.853.026,52	25.571.677,00	15.166.215,00	977.399,00

Tipologia 200 “Contributi agli investimenti”

Riguarda principalmente trasferimenti ministeriali, regionali tutti diretti alla realizzazione di interventi in materia di edilizia scolastica e viabilità.

Tipologia 400 “Entrate da alienazione di beni materiali e immateriali”

Non sono previste entrate da alienazione di beni materiali e immateriali.

TITOLO 6 – ACCENSIONE DI PRESTITI

Non si prevede il ricorso al mercato finanziario per l'accensione di mutui.

TITOLO 9 - ENTRATE PER CONTO DI TERZI E PARTITE DI GIRO

Descrizione Titolo	Cassa	Competenza Pluriennale		
	2023	2023	2024	2025
Entrate C/Terzi	6.635.863,15	6.225.000,00	6.225.000,00	6.225.000,00

Le partite di giro, suddivise in tipologia 100 “Entrate per partite di giro” e tipologia 200 “Entrate per conto terzi”, pareggiano con i corrispondenti stanziamenti della Spesa.

6. SPESE

Nell'ambito del BFG, le Spese sono classificate in: **Missioni** che rappresentano le funzioni principali e le finalità strategiche dell'Agenzia utilizzando le risorse finanziarie, umane e strumentali ad essa destinate, **Programmi** quali aggregati omogenei di attività svolte a perseguire gli obiettivi, **Titoli** a seconda della natura e **Macroaggregati** in base all'articolazione dei programmi secondo la natura economica della spesa.

Le Missioni che registrano attribuzioni di poste sono 7.

Di seguito si riporta lo specchio riepilogativo relativo alle suddette Missioni:

Descrizione Missioni	Competenza Pluriennale		
	2023	2024	2025
MISSIONE 1 - Servizi istituzionali e generali di gestione	2.526.431,99	2.458.840,00	2.441.940,00
MISSIONE 4 - Istruzione e diritto allo studio	43.871.420,05	28.842.936,19	17.161.279,54
MISSIONE 10 – Trasporti e diritto alla mobilità	32.736.058,53	9.956.385,00	7.466.069,00
MISSIONE 12 - Diritti sociali, politiche sociali e famiglia	42.000,00	42.000,00	42.000,00
MISSIONE 15 - Politiche per il lavoro e la formazione professionale	161.000,00	155.000,00	155.000,00
MISSIONE 18 - Relazioni con le altre autonomie territoriale e locali	0,00	0,00	0,00
MISSIONE 20 - Fondi e accantonamenti	162.550,00	150.550,00	150.550,00
MISSIONE 99 – Servizi per conto terzi	6.225.000,00	6.225.000,00	6.225.000,00
TOTALE SPESE	85.724.460,57	47.830.711,19	33.641.838,54

Per quanto riguarda la Missione 1 in particolare le spese si riferiscono al:

- Programma 1 che comprende l'Irap e l'indennità spettante al Revisore;
- Programma 3 che comprende l'Iva a debito, acquisto giornali, riviste e pubblicazioni, altri beni di consumo, stampati, registri, carta e cancelleria, servizi finanziari, imposte e tasse;
- Programma 4, riferito a servizi;
- Programma 5, riferito a servizi ausiliari per il funzionamento dell'Ente;
- Programma 6, riferito a tasse e/o tariffe smaltimento rifiuti e spese di condominio;
- Programma 8, hardware;
- Programma 10, che comprende le spese riferite ad Irap, materiale antinfortunistico, formazione, prestazioni professionali e specialistiche, accertamenti sanitari, altri servizi e lavoro interinale;
- Programma 11, riferito a imposte di bolle e registro, trasporto e trasferte, prestazioni professionali, servizi amministrativi, rimborsi e carburante.

Nella Missione 4, gli stanziamenti si riferiscono ad una delle due importanti "Mission" che rappresenta l'attività istituzionale attribuita all'Ente, ed in particolare:

- le Spese per la gestione e conservazione del patrimonio immobiliare relativo alle scuole in gestione (utenze varie, imposte e tasse, spese di condominio e utilizzo di beni di terzi, manutenzioni e prestazioni professionali, beni di consumo, servizi vari, trasferimenti, indennità, assicurazioni, indennizzi e trasporto disabili).

L'altra importante "Mission" dell'Ente è rappresentata dalla Missione 10 "Trasporti e diritto alla mobilità" ed in particolare:

- le Spese per la gestione e conservazione della viabilità stradale e ciclabile.

La Missione 12, Programma 2 si riferisce alle funzioni di cui alla L.R. 48/1996 "Interventi per favorire lo svolgimento delle attività istituzionali delle associazioni che perseguono la tutela e la promozione sociale dei cittadini minorati, disabili e handicappati".

La Missione 15, Programma 2 riguarda la previsione di attivazione di alcuni "tirocini extracurricolari", mentre il Programma 3 si riferisce alle spese a supporto dell'attività della Consiglieria di Parità e per il conferimento di incarichi per il PNRR di cui all'art 10 del DL 36/2022.

Nella Missione 20, al Programma 1 sono regolarmente previsti i Fondi di riserva e precisamente il Fondo di riserva per le Spese obbligatorie ed il Fondo per le Spese impreviste.

Al programma 2, è iscritto il Fondo crediti di dubbia e difficile esazione. Per le annualità 2023-2025 si è ritenuto opportuno allocare ancora anche se in misura inferiore le entrate derivanti da canoni e concessioni per utilizzo di palestre scolastiche, occupazione spazi dei distributori di bevande, ecc.

Al Programma 3, è iscritto il Fondo rischi – imprevisti istituito a titolo cautelativo.

La Missione 99, programma 1, evidenzia le somme relative alle partite di giro suddivise per partite di giro e per conto terzi, a pareggio con le Entrate.

Si riporta la composizione delle **Spese di parte corrente** suddivisa per Missioni e Programmi:

Missioni	Programmi	Programmazione Pluriennale		
		2024	2025	2026
01 - Servizi istituzionali e generali	01. Organi istituzionali	11.500,00	11.500,00	11.500,00
	03. Gest. Economica e finanz.	218.160,00	218.160,00	219.460,00
	04. Gestione delle entrate tributarie e servizi fiscali	3.000,00	3.000,00	3.000,00
	05. Gestione dei beni demaniali e patrimoniali	277.500,00	232.100,00	212.100,00
	06. Ufficio tecnico	207.000,00	207.500,00	207.700,00
	10. Risorse umane	1.630.185,00	1.643.080,00	1.644.680,00
	11. Altri servizi generali	34.500,00	33.500,00	33.500,00
04 - Istruzione e diritto allo studio	02. Istruzione e diritto allo studio	16.951.989,95	15.972.936,19	15.991.279,54
10 - Trasporti e diritto alla mobilità	05. Viabilità e infrastrutture stradali	7.455.570,00	6.470.170,00	6.468.670,00
12 - Diritto sociali, politiche sociali e famiglia	02. Interventi per la disabilità	42.000,00	42.000,00	42.000,00
15- Politiche per il lavoro e la formazione professionale	02. Formazione professionale	50.000,00	50.000,00	50.000,00
	03. Sostegno all'occupazione	111.000,00	105.000,00	105.000,00
20 - Fondi ed accantonamenti	01 - 02 - 03 fondi diversi	162.550,00	150.550,00	150.550,00
	Totale spese correnti	27.154.954,95	25.139.496,19	25.139.439,54

nonché la suddivisione per Titoli:

TITOLI	Programmazione Pluriennale		
	2024	2025	2026
1 - Spese Correnti	27.154.954,95	25.139.496,19	25.139.439,54
2 - Spese in Conto Capitale	52.344.505,62	16.466.215,00	2.277.399,00
3 - Spese inc. Att. Finanz.	0,00	0,00	0,00
4 - Rimborso di Prestiti	0,00	0,00	0,00
5 - Chiusura Antic. Tesor.	0,00	0,00	0,00
7 - Spese per c/Terzi e PDG	6.225.000,00	6.225.000,00	6.225.000,00
Totale	85.724.460,57	47.830.711,19	33.641.838,54

Infine, si evidenzia come la **MISSIONE 4 - PROGRAMMA 2** insieme alla **MISSIONE 10 PROGRAMMA 5** rappresentino la quasi globalità delle Spese afferenti l'attività istituzionale:

TITOLI	Programmazione Pluriennale MISS 4 prog 2		
	2024	2025	2026
1 - Spese Correnti	16.951.989,95	15.972.936,19	15.991.279,54
2 - Spese in Conto Capitale	26.919.430,10	12.870.000,00	1.170.000,00
Totale istruzione e diritto allo studio	43.871.420,05	28.842.936,19	17.161.279,54

TITOLI	Programmazione Pluriennale MISS 10 prog 5		
	2023	2024	2025
1 - Spese Correnti	7.455.570,00	6.470.170,00	6.468.670,00
2 - Spese in Conto Capitale	25.280.488,53	3.486.215,00	997.399,00
Trasporti e diritto alla mobilità	32.736.058,53	9.956.385,00	7.466.069,00

Elenco firmatari

ATTO SOTTOSCRITTO DIGITALMENTE AI SENSI DEL D.P.R. 445/2000 E DEL D.LGS. 82/2005 E SUCCESSIVE MODIFICHE E INTEGRAZIONI

Questo documento è stato firmato da:

NOME: IDA VALENT

CODICE FISCALE: *****

DATA FIRMA: 15/12/2023 16:56:43